神州日報

National Herald.

今天大小三張售大洋貳分

神州日報第一千三百零七號
宣統二年十月十九日
陽歷一千九百十年十一月二十號
星期日

The National Herald, 161 Shangtung Road, Shanghai, China.

解款聲明

皖災奇重待賑孔急非得大宗振款協助萬難濟事一昨劉蘭翁自皖旋滬面商各振所設法籌墊一時實無眉目而蘭翁亟待起程深慮賑務遲延緩不濟急刻先由敝堂籌借規元**一萬兩**剋日解往災區藉資拯厄難境茲刼運勉爲義務共種福田翹盼仁施無任延跂所望遠近諸善士鑒念時艱 上海六馬路仁濟善堂司事謹誌

詒昌保險公司賠款迅速

所有此次華比失慎敝行存在該棧之絲繭等貨被焚幸向該公司保有火險刻已賠償清楚足見該公司買辦馮君少山之誠信相孚并經手盧君綬生周君康耀之公正可靠銘感之餘特此登報鳴謝並爲致諸保險者鑒焉 江八和謹啓

再版陳卧子先生安雅堂稿附兵垣奏議

華亭陳卧子先生節義文章爲明季冠其遺著曾刊於靑浦何氏別有安雅堂稿十五卷始於去冬印行學界甚爲歡迎不數月業經售罄諸同志屢催再版茲特放大樣本附以兵垣奏議二冊共訂八冊定價二元書存無多請速購取躉批從廉

▲總發行所上海望平街時中書局及各大書局另購兵垣奏議價洋六角

中國圖書公司定於十月十九日開股東常會廣告

本公司定於十月十九日下午二點鐘在上海小南門外陸家浜本印刷所開股東會遠近預股諸君屆期務望隨帶股票實臨弗悞爲幸 上海中國圖書公司謹啓

工部局示諭

本局向來准自由自種牛痘衛生局並未派人相強捉拿小孩之事實係謠言如有小孩被捉者立卽到工部局稟報或由捕房獄人扭送來局轉解公堂定將擅捉小孩之人從嚴懲辦

巡警總局諭種牛痘

胡家木橋巡警分局二五八日施種
城內巡警學堂每日施種
總局路醫藥所每日施種
寶山路三路巡警分局三六九日施種
浦東爛泥渡巡警分局三六九日施種
洋涇鎮巡警分局二五八日施種

上海電政局代募安徽振捐廣告

皖省水災待振孔亟本局承官紳函電屬代勸募當經稟奉郵部憲飭由本局墊洋一萬元彙解安撫賑局先行散放在案惟是災區既廣捐欵無多尙祈好善諸公垂念災鴻流離失所解囊捐助俾得源源接濟災黎幸甚大局幸甚捐欵請逕送上海英租界松江路一號本局當掣收條並陸續登報聲明

山西保晉礦務公司聲明招集新股廣告

本公司招股定章原分三期至宣統元年六月底已滿三期之限理應截止祗以各省附股者仍絡繹不絕是以量予展限二年茲扣至宣統二年六月底又復期滿現定自此以前招之股爲老股自此以後再有附股者謂之新股新股每名至少以二百股爲額仍按週年八釐計息到期照付無庸現扣按原章仍以正月初一七月初一爲起息之期一俟招足原額卽行截止合併聲明此啓

物理圖解出版廣告

是書內容凡力學光學聲學熱學磁學電學各種應用器械每器皆有圖有解閱者一覽卽知其構造用法理由各要項微而顯簡而明誠教授及自修上決不可少之書蓋區區欲求理科教育普及之微效也每部六冊價洋三元

總發行所上海棋盤街科學彝器館 分售處 奉天鼓樓北漢口黃陂街本公司分館及各省商務印書館並各大書坊南京勸業場商務發行所

賞格五千元

金紳琴孫被匪綁架經上海縣正堂以懸賞洋一千元登報並又據商界公同來廨聲稱願另加懸賞格洋四千元共計洋五千元 拿獲眞兇者解官賞洋五千元 通風報信因而拿獲者報信之人賞洋二千五百元派去拿獲之人賞洋二千五百元或到本廨或到北順徽里金公館領取賞洋以待決不食言 會審公堂廣告

江西瓷業公司賽會優等紀念品廉價出售

比利時萬國賽會已得最優等獎近在南洋勸業會之出品尤爲中外所歡迎茲訂自十月朔至月終止凡本公司貨品赴上海大馬路出張所及南洋勸業會場○天津豫盛公司代理分銷處景德鎮饒州府批發所各處物品一月之內均照原價八折出售以備願購諸君普通購爲紀念此佈

大清新法令 光緒 宣統

光緒新法令 全部二十冊價洋六元 預定照十期八折算價洋四元八角 宣統新法令 現已出至二十冊每冊價洋二角半 預定凡東方雜誌全年者照對折算價洋一元二角五分

注意 宣統新法令自第十六冊起皆係本年所頒各法令 憲政編查館奏定之行政綱目亦已刊入第十八期內 上海商務印書館謹啓

涵芬樓古今文鈔

准期十一月中旬出版欲購預約券者尙宜從速 上海商務印書館謹啓

教育雜誌社徵文

(一)中國當采之教育方針(二)南洋勸業會教育觀(三)教育實驗心得(各就一己經驗所得記述之)(四)兒童對於各教科之心理 本年十二月二十日截止 明年正月初十日在本雜誌發表 一題爲一卷 一等酬書券值洋五十元 二等酬書券值洋三十元 三等酬書券值洋十元 稿寄上海寶山路商務印書館編譯所內教育雜誌社收無論取與不取原稿恕不檢還 上海教育雜誌社啓

最新中外各國海軍志全璧預約券展期廣告

外侮日迫時勢頗危挽救之法非興海軍不可而興海軍必使當局者先有相當之學識而後方有成效之可覩本局有鑒於此特請海內通人編著是書凡經調查頗費苦心書凡四卷分中國外國二大部上二卷將我國自初興海軍以迄今日所有建置規制經費校閱器械艦廠砲臺險要戰守諸要端分類立說下二卷將列強海軍編製艦隊之章法競爭擴張之趨勢海上勢力之比較軍艦兵器之變遷各國現勢及將來以及艦艇要目鎗炮種類等分章詳載挿入精圖旗圖另附中國沿海七省險要圖說一册特聘測繪名師實地測量不爽毫髮尤爲全書特色凡身任軍務以及有志研究海軍者手執此編既可知本國海軍之詳情並可知列強海軍之眞相洵軍界中必不可少之書也 券售至十月底截止全書十一月間出版每部定價三元四角預約券半價洋一元七角郵費外加 前已登報廣告深恐遠地未及周知特再佈聞願購諸公務請從速爲幸 上海科學書局廣東科學分局啓

南洋茶務講習所招生

(一)宗旨 本所遵農部奏設專收產茶各省分之學生授以茶業必需之知識藝能使將來實能振興茶務挽回利權 (二)學額 一百二十名寧蘇三十名皖贛各三十名餘省三十名 (三)程度 中學程度 (四)年齡 十七歲以上二十五歲以下 (五)卒業 預科一年本科二年 (六)獎勵 卒業後援請照農部奏設京師實業學堂獎勵并俟宣統六年實行振興茶務人才之用 (七)教科 預科注重農工商普通學本科分講解實習二種專門研究茶事 (八)學費 學費每月一元膳宿費每月四元 (九)考期 報名以十月二十六日爲截止二十七至三十日考試錄取者十一月初一日入堂 (十)報名處 南京馬府街本講習所

莊蘇詩女士寫字助賑

武進莊蘇詩女士名闌書法漢魏深得包安吳及陽湖張氏姊妹之傳其夫君稼軒精醫術懸壺海上活人無算女士從游甚衆近以皖災奇重女士慨然欲得千元慈善諸公欲得女士眞蹟者當樂於贊助也潤例四尺對聯直幅均兩元增減照算另詳仿單 經收處小花園書畫會中國圖書公司各箋扇店 汪淵若 呂幼舲 李靜之 孫超渦 汪雲臣 張無屋 方鑒尹 劉東軒 全啓 望平街神州報館隔壁家宅實安里笑林報館隣稼軒診病所

女子發身全賴氣力氣力之來由全賴韋廉士大醫生紅色補丸所生之新血

大凡發身之女子其身體面容康健與否全賴其血之盛衰焉女子當及笄之時身體苟不經心調攝則一生吃苦受累無窮而所有精神亦將消亡殆盡從此血薄氣衰竟成爲無生氣之殘廢人矣於斯時則有韋廉士大醫生紅色補丸實爲此等軟弱無血之女子**造福之靈丹**也試觀盛京寧遠州五品候選巡檢潘君鼎臣所述之事可爲確證焉潘君云◉小女年當十五歲時曾患**血薄氣衰月信不調**情形悽慘憂鬱難堪又兼咳嗽甚厲身體軟弱不克出行鎮日睡床神思懶倦無心觀玩各物商諸名醫毫無寸效如此可憐情狀歷經二載一旦竟得希望卽獲小書一卷內載韋廉士大醫生紅色補丸有治各疾之奇功遂決意試服之至數瓶後漸有進益用是耐心久服一切**疲懶之病全消**夜睡安寧**人更活潑喜樂**食甘有味且能消化從此**十分全愈**今則**身強有力體健加重**小女之疾得以治愈者全賴韋廉士大醫生紅色補丸之功也余知此症大抵女子將成人時患者最多從余所閱歷者徵之韋廉士大醫生紅色補丸誠醫治**處女發身時所患各病之金丹**也韋廉士大醫生紅色補丸使婦女身體康健之功如使男子小孩無異致也是丸不第能使血潔淨且能使血有力而生新力曾治天下各處無數由血毒軟弱或由腦筋失調所起各症卽如血薄氣衰 諸虛百損 少年斲喪 陽萎不舉 肝經失調 風濕骨痛 臀尻痠痛 胸膈疼痛 皮膚諸症 山林瘴氣 左癱右瘓 跳舞瘋病 腳氣衝心 發熱病後 以及操勞過度鴉片痼癖莫不奏效如神 韋廉士大醫生紅色補丸中國各處藥局商店凡經售西藥者均有出售如內地無從購買可直向上海四川路八十四號韋廉士醫生藥局中國總發行函購或向重慶白象街分行函購亦可價銀每一瓶大洋一元五角每六瓶大洋八元遠近郵費一律不取

女子發身

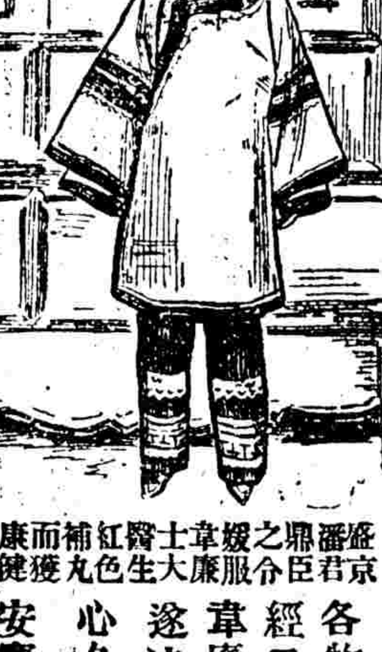

盛京潘君鼎臣之令媛服韋廉士大醫生紅色補丸而獲康健

注意認明丸藥眞樣

留心謹防贗戳假冒

本館代收賑捐廣告

南京賓效醫賑捐安徽水災大洋八元
本埠范記賑捐安徽水災九八元三十兩

社論

記日本審判社會黨

▲幸德秋水與其黨皆被審死也　在東一記者

日本持無政府主義之社會黨幸德秋水等一案（前哈爾濱某報載幸德秋水爲日政府虐待已經死於獄中云云本報曾據以揭載茲閱此函知幸德尚未死應爲附正於此）業於陽歷十一月九日決定公判同日大審院檢事長松宰致氏招到市內各新聞社各通信社各雜誌社凡三百四十八社（按此尚能聊存立憲國面目）宣布幸德秋水等罪狀東京各報當時即刊發傳單洵爲日本之非常大事自其司法制度開始以來未有若此之奇案也且聞此社會黨中有女子一名名曰**菅子**者曾於明治三十八年從事新聞事業於大阪繼入紀州之**牟婁新聞社**後至東京爲**電報新聞記者**頗多著述其他有醫生職工僧侶農民等凡二十六人皆爲無政府主義者黨員中之桀將至其散在各地之黨員則不可以計算此但觀於日俄議和時東京擾亂之狀即可以知此黨在日本之勢力偉大實爲日本皇室與政府之巨患故日本政府撲滅之不遺餘力然而今日世界中如此黨者其心力堅卓終非勢力所可撲滅蓋由生計之苦有以促成之而日本人民其生計之苦在今世界中實稱第一即可以知日本政府任用何種威壓政策終難將此黨人消滅也此次日本大審院謂此黨人實犯日本刑法第七十三條之罪茲據其決定公判之理由書及宣布犯罪之由來詳報如左

（一）公判之理由　本案　**幸德秋水等二十六人**爲犯現行刑法第七十三條之罪依刑事訴訟法第三百十五條由調查豫審判事東京地方裁判所判事等所呈出之訴訟記錄及意見書而後本院始決定本案可付公判（按日本刑法第七十三條規定對於天皇太皇太后皇太后皇太子或皇太孫而加危害或謀加害者可處死刑）（未完）

特別紀事

本埠中西董事會議檢疫詳情

十六日工部局函致商會邀請各幫公舉董事至局與工部局公舉之西董會商檢查鼠疫事上海商務總會舉總理周金箴君協理邵琴濤君甬幫沈仲禮君虞洽卿君粵幫溫欽甫鍾紫垣二君洋布業蘇葆生君山東幫王瑞庭君洋貨各業公所王西星君棉紗業田資民君錢業陳紫照君錫金公所祝蘭舫君繭業絲廠楊信之君絲業許公若君於五時至工部局與西董怡和藍台爾君豐裕葛雷君律師哈華托托毀來德君及衛生處醫員馬爾君總辦雷復森君坐辦廊經醴君等開議華董沈仲禮君問工部局所擬檢疫章程七條聞在議事廳由納捐西董已採納華商公函與論將查驗一切普通傳染病一概取消確否西董藍君答云此已早經取消無有新章不知確否廊君即將所擬草章膺提議沈君又問近聞檢查鼠疫又擬交沈君閱看並聲明此係擬章並未實行將來設欲實行亦必先請中西董事聯合允准方可施行（注意）周金箴君邵琴濤君先後言我們今日來此並非爲租界華民代表實係欲調停其事斟酌和平辦法使華人得免驚恐以期從順輿情現有我等公議辦法四條在此由溫欽甫君譯成西文交與各西董閱看第一條一切普通傳染病概不查檢西董贊成第三條凡租界華人如有染疫死者其棺殮等事悉照中國風俗由該家屬自行殮葬西董亦贊成第四條防疫捕鼠均由華民自辦西董亦贊成惟第二條查疫一事最易騷擾如華人有患形似鼠疫之病症立即報告中國自設醫院由院中醫生前往調查一節西董言恐欠周妥尚須商酌因上海鼠疫業已發現此病傳染極烈香港廣東從前一發難制傳染至數十萬人諸公若輕視檢疫則旅滬中西人士無不人人自危溫欽甫君起操西語詳述港粵從前發現鼠疫由華人自設醫院自行調治病即消滅情形反覆辯論歷一時之久西醫員馬爾君云檢查鼠疫如救火然若不認眞盡力撲滅傳染甚速將有不救之慮奈何藍君云華人辦醫院所需款項醫生及造屋等事工部局均可幫助沈君起正言曰此等醫院華人集款甚易毋待幫助謹謝盛情至造屋亦能自行辦到如恐華人自辦醫院不能嚴密請聽我歷述向辦醫院情形我逸每年夏秋在租界內開辦時疫醫院每年六七八三月所醫愈之人總有三千以外前兩年屢蒙前任衛生總醫員稱許今年夏秋所辦醫院情形亦爲貴醫員所目覩不知尊意何如馬醫員云我亦大爲稱許沈云旣蒙稱許足見華人已有閱歷足以自辦醫院且華人來就醫者較多於赴西醫院此無他因辦醫院之人與有病者風俗相同故得大衆之信服於是諸西董大爲贊成議歸華人自設醫院並問設在租界內抑租界外沈云我願設在租界外西醫員云今聽沈君言論華人自設醫院已有能力我亦贊成惟華人自行檢疫恐無効力萬一鼠疫大發現時我實難當此責任西董葛雷君云上海租界居民祇分兩類一爲外國人一爲中國人照華商所議自行檢查辦法仍不能抵制鼠疫之散布但顧華人一面之恐慌而未顧及西人一面之性命何得謂之周妥來德云諸公要求四事我等均已認可惟第二條須由衛生處西醫同往檢驗且西醫不過隨往並無看脈等事諸公尙何堅執不允沈君云我等所堅執者不過欲順衆人之情衆人所不願著我等是以不能應允西董咸云日前會議時接閱公函內言除鼠疫外其餘傳染之病勿檢查是檢查鼠疫一節已屬明明承認是以我等允將草章程七條取銷乃今日公等之意又併鼠疫亦欲免查是言而無信以後再有公函恐將全失效力且近於欺詐旅滬西人勢將全體反對今日會議之一番和平勢必全歸泡影是時中西各董語氣激昂爭執甚烈於是陳紫照君與田資民君先後述市面因此事大受影響若再行檢查人心一亂商業必致損害王瑞芝君言北幫號客因聞有檢疫七條章程各欲束裝歸去以致叫貨無人顧問目前總以先定人心爲要沈君又言並非不查係請改由華人自查又磋商一時許始議定檢查鼠疫歸中國自設醫院派華人之諳西醫者和平調查然恐人家婦女尙未免驚惶再借一女醫生同往以順民情至檢查鼠疫地段華商董磋請縮小辯論逾時始議定南至蘇州河北至海寗路東至北河南路西至北西藏路其餘各處均不檢查限期儘一個月內查淸即行停止西董均云照如此辦法我等可謂極順衆情至矣盡矣務望諸公担任實力調查並勸導愚民以保治安周金箴君云今蒙貴董事如此顧全華人習慣居民自能解去疑惑但須請工部局出示曉諭以堅居民之信西董均言今日爲時已遲准即從速照辦周金箴要請告示底稿擬就時可否先送交沈君仲禮一閱西董亦均應允語至此已鐘鳴十一下中西各董均枵腹從公飢腸轆轉華董乃先行散出各西董俟華董散後重行集議告示底稿聞至夜半一時始行散會云現沈君蘇君邵君等已分投籌款覓地擬訂章程延聘醫生以期自設醫院早日觀成敬告滬上居民從此大可以安心即在有疫之區亦由華醫自行檢查矣

電傳宮門抄

十月十八日　召見軍機　衍聖公
趙瀾

電傳閣抄

十月十八日內閣抄奉
上諭資政院奏請補秘書廳秘書長一摺資政院秘書廳秘書長著**金邦平**補授餘依議欽此　同日奉
上諭督辦鹽政大臣**載澤**奏鹽道欺罔藐玩有負職任據實糾參一摺福建鹽法道**陳瀏**著即行革職欽此
同日奉
上諭現在天氣漸寒所有食餉之閒散宗室覺羅人等生計維艱著加恩賞給一月錢糧其宗室覺羅孤寡除有恩賞錢糧外著再加賞半月錢糧以示體恤欽此　同日奉
上諭現在天氣漸寒京師兵丁當差勤苦殊深軫念所有八旗及綠營各營官兵均著加恩賞給半月錢糧以示體恤欽此　監國攝政王鈐章軍機大臣署名奕劻假毓朗那桐徐世昌

本館專電

●浙路代表晉謁郵部部唐尙書唐以方在假期未接見代表因述浙路商辦原始六事如郵部不見理即投訴於都察院再不理則叩閽云
十月十八北京特電

●資政院秘書官今日（十八）引見未開會議員以關於外交軍事等項樞部答覆有難公布者將與定期開秘密會
同上

●今日（十八）有　旨派禮親王世鐸吏部尙書李殿林查緞疋顏料庫
同上

●法國東方銀行總理加才槐氏昨由漢口到京將運動政府訂滇蜀桂粵等省借款合同
同上

●法國教士六人謀往西藏傳教駐京法使照會外部要求通飭邊吏保護
同上

按外部對於此事若輕許之則是自破中英藏約將生無窮糾轇矣

●打箭爐有叛兵三百餘人劫搶與官兵對抗尙未平定
十月十八成都特電

●營口大風覆舟百餘艘溺死五十餘人
十月十八營口特電

西報譯要

●直督乞休之傳聞
北京電云直督陳夔龍已奏請開缺

●葡人反對驅逐耶教徒
香港電云該處葡萄牙僑民於西十一月十八號晚間開會集議決意致電立斯本反對驅逐澳門耶穌教徒

●波斯反對俄兵入境
倫敦電云據波京德黑蘭來電稱傳聞有俄兵百名已入波斯界內波斯外務大臣祝爾弗君向俄使詰問於此次派兵及俄戍兵駐紮加芬大舉立兩處之舉動頗爲反對由俄使署譯員答覆云俄公使不願再收反對俄兵在波斯境內之照文

●日本又訂造巡洋艦
倫敦電云日本現已與英國維肯斯洋行訂立合同造德律腦式巡洋艦二艘排水量二萬七千噸價値英金二百五十萬鎊該艦一切軍械俱在英國裝配此次所立合同蓋日本欲藉以表其對於英國製造甚爲信仰並證明其對於英日同盟之誠意

●英國國會議案一斑
倫敦電云英國首相愛斯奎斯君昨日在下議院演說對於選舉會之結果甚爲許可又云深望此案終得解決但現在無須設法立約解決政府提議將財政議案通過然後於西十一月廿八號解散國會

●德皇最近之行蹤
柏林電云德皇已擬柏林將於此數日內前往奇爾地方受海軍新募兵士之宣誓然後至薛來西亞佃獵並於廿九號至裴勒斯羅地方之實業大學行開學禮

●駐日英使之遊蹤
東京電云駐日英大使克勞德君已偕其夫人起程回東京現留釜山因天氣阻滯至謠傳克勞德君將調駐歐洲一說東京人士皆不之信

漢冶萍總公司廣告

漢冶萍煤鐵廠礦總公司產業估值四千餘萬兩現收股本一千二百餘萬元上年曾在漢廠萍礦設立儲蓄處收信用現款於上海通商銀行內附設漢冶萍總公司儲蓄處不拘銀洋暫以一年或半年或三個月爲期隨時提取均可書明存摺爲憑利息須視存款多少期限久暫而定比較銀行總可便益此佈　黃浦灘漢冶萍總公司儲蓄處啓

華美大藥房分設江西南昌府水池對門

本藥房開設上海將近十年專運泰西各國道地藥材精選英國欽定良方虔製各種藥水藥酒藥油丸散膏丹以及香水香粉香皂整容等物一應俱全所製各藥無不實事求是精益求精業已四遠馳名分支幾偏各省承蒙惠顧諸君譽讚賞今又分設江西南昌府貨物挑選認眞價目照申一律賜顧諸君就近購取爲荷

要聞

●質問說帖一大束

▲詳看軍機與各部之答覆

京函　自宣統五年開國會之　旨下民黨議員極不滿意又値湖南公債問題政府猶是**逞恣專斷**　視資政院如無物而各部行政之**溺職**尤爲人民所缺望於是民黨多提出條件以行質問遂有國會請願代表質問政務處之說帖又有羅傑楊錫田質問度支部之說帖又有陳瀛洲王良佐質問外務部之說帖又有高凌霄質問學部陸軍部之說帖又有廬山質問農工商部之說帖席綬質問法部之說帖而吳賜齡質問軍機處尤爲衆所屬目此殆人民與政府之**和平宣戰**　覘其**勝敗所在**　便可以決將來之**憲政成否**也茲錄其要者如後

▲國會請願代表質問政務處王大臣說帖之條件

（一）伏讀初三日　上諭有日擬度時勢瞬息不同危迫情形日甚一日　朝廷宵旰焦思亟圖挽救惟有促行憲政俾日起而有功恭繹　諭旨所謂瞬息不同所謂日甚一日是今日內憂外患之急迫早在聖明洞鑒之中待至宣統三年開設國會猶嫌其遲必至宣統五年開設國會得毋迂遠而王大臣何以不協贊我　皇上於明年開設國會此應質問者一（二）開設國會以前所應預備之事項不過官制內閣憲法議院法選舉法數端其中除憲法重要稍需時日外如官制則釐定後即可實行不必遲延歲月內閣則與國會同時並舉始有責任可言至於議院法選舉法仿他國之成規參以諮議局選舉之情勢一二月可以竣事且可於資政院未閉會以前提出議決尤足徵　朝廷庶政公諸輿論之意夫政府亦既知九年籌備清單爲不可恃而改絃更張之今復以此無關重要之事項遷延數年不謀急速開設國會此應質問者二（三）此次縮定期限係採取各督撫等奏章此上諭所公布也然各省督撫連翩電奏皆主張明年即開國會並主張閣會並立其以爲必先立內閣後開國會者惟直隸總督陳夔龍一人耳既云採取督撫奏章何以不採取多數之意見急開國會而獨採取少數之意見緩開國會此應質問者三（四）此次　上諭有日各省督撫僨治疆圻責任尤重凡地方應行籌備各事宜更當淬厲精神督飭所屬妥速籌辦勿再有名無實空言搪塞恭繹　諭旨所謂勿再者是從前所籌備之事項皆屬有名無實空言搪塞也　朝廷鑒其既往策其將來誠有不得已之苦衷但此後三年中督撫之搪塞如故有名無實如故果孰負其責任如以責之督撫則諸疆臣屢次所上奏章皆以九年籌備實無把握爲言諸王大臣明知籌備之不可恃而必强人以所難則各督撫亦惟有空言搪塞有名無實待之三年猶如今日耳王大臣果有何法以督責之此應質問者四云此一質問案也　（未完）

●龍建章之差強人意

京函　郵傳部候補參議龍建章近日曾上一摺不下萬餘言上自軍機處以及外學度陸海軍農民吏法理藩等部皆有指摘無不中肯其最痛切之言有云中國今日之大患不在無財不在無兵不在敵國而在　**舉朝大小臣工皆有不事其事之心以位爲寄**　云其對於軍機處則曰無論名曰軍機名曰內閣皆爲行政最高之機關即　**應負行政最重之責任**　近査軍機處入値雖早而核其所辦之事不過該部知道該部議奏知道了依議而已其對於外務部者則曰中國今日之外交議者動以兵力不足爲詞此乃庸臣誤國之言也其原因一由不知外勢胸中無主草木皆兵一由習爲諉卸掩耳盜鈴以飾人耳目置大局於不顧其對於學部者則曰樹人百年收效最遲欲救燃眉必擇其要者其要有三曰　**道德**　曰　**實業**　曰　**武備**　自高等以下各學堂皆宜以前三者之精神貫注之將從前審定鈔襲市儈射利之教科書一律删去今學部編書四五年迄無成績非參辦一二員無以儆其餘也又言度支部自集權中央以來大有尾大不掉之勢宜速將國家稅地方稅劃分則度部之担負可減一半若必全盤在握錙銖而求之適足自亂又以陸軍宜改良營制分路訓練海軍須先設立學堂注重教育實業則以農工爲本商爲末非借欵不能興辦民政以地方自治爲最要藩屬則舉設蒙藏學堂開墾實邊設官分治三大端餘於司法獨立之精神亦指陳透徹云

●請願代表之通告書

在京請願國會代表於日前發布通告書以告各省書曰國會期限　朝命既下念荃蘭之終悟感靈脩之濡時天閶不可復叩而忠愛未盡昭鑒　**三年爲期日月綿邈時局瞬變憂來萬端**　誠不誠良用媿疚而馳電各省連翩來告勉所未至機會可乘誠願復求哀君父以盡棉薄今當少俟敬告同胞代表名義理難存在夫組織政黨左右國家人民之職務也研錯政治之綱要發揮民黨之精神國會之先河也以吾國幅員西至崑崙北趾阿爾泰東南瀕海吾人民宅居孫息魁偉鴻達所在皆有際今時會要當川騰壑躍合渙爲萃政黨之發生意在斯乎意在斯乎顧綱要所在精神所屬不有規定何從進行而會之處所總部安宜京師爲中央政團所集勢不可不設機關同人智能嫽陋迷於所向其望海內偉士達人指示進行方針則同人不敏奔走疏附固所願也謹馳書問以請裁決請願國會代表團同人公啟

●愛國社立時湧現

昨有奉吉湘鄂四省旅京士紳致函本館云吾國之所以危亡者由政治之無統系政治之無統系由無責任內閣無責任內閣由於無國會爲之監督無國會則由人民智能氣魄之孱弱渙散多數社會而不能以政見爲團結實由無熱心毅力深識宏任之士以行提倡也今京都各界共組織一　**愛國社**　頗有發展氣象發起者以奉吉兩省人爲最多蓋東省與日俄偪處其受激刺爲最多且深其惕惕於危亡者亦最至故也茲社本月初一日發起初三日即告成立一信宿間成一絕大社會於京華爲前此所罕見蓋自日本吞幷韓後吾國岌岌益如累卵當軸既一籌莫展而國會又遲疑不開遂由經君宗哲唐君明瑜等聯絡各界組織此愛國社於十月初三日在內城西單牌樓開社各界異常歡迎當舉彭君養光爲總理經唐兩君副之社內職員共三十六人開社時諸君次第演說聞者泣下當憤極時至有拍破眼鏡及時表者此日至下午四鐘始閉會聞總副經理不日由京至奉吉調査各項要務後再至蘇寧各處調査實業云

●鹽政處籌禁粵賭（續）

且舊商辦法由上下河組織公所業再收辦沿海各館官鹽資本先交一百萬兩呈庇在案其存準底及賠變等件又不下數百餘萬本與新商之毫無根柢者不同其實應預撥按餉自在情理之中該前署督又謂鹽價不予限制私幸臣言之不中而該商等不至有居奇壟斷之虞等語不知虛擬一數閒之限價其名爲限其實爲增欲防弊而適以叢弊已非鹽法所宜况粵鹽買賣習慣競爭更不必限價臣等於查覆廣東鹽務摺內論述綦詳該前署督若臣等原奏自可釋然要之臣等折衷一是但求有補於鹺綱不敢曲徇夫私見此則不能不剖白於聖主之前者惟廣東賭害不能不設法禁止即賭餉不能不設法籌抵前據粵省京官呈請准撥新加鹽餉暨續籌各欵以抵賭餉業經臣等批允酌量撥抵今鹽務規費暨經該前署督查覆並無着落擬請將此項新加鹽餉先試辦一年期滿收有成數即行撥抵該省賭餉以仰副朝廷爲民除害之至意亟電廣東諮議局所請酌定廣東賭博一律禁絕期限一面該局自係爲早除賭害起見但廣東各項賭餉共銀四百數十萬兩其中番攤一項據該前署督奏報共收銀二百七八十萬兩臣等派員到粵據該省司道查報實共收銀三百十二萬餘兩今鹽務新增之欵初年不過二百萬兩次年亦不過二百四十萬兩即無意外之虞每屆一年期滿均能照數收足以之撥抵番攤一項賭餉亦尙不敷至該省籌牌捐雖經開辦其詳細辦法尙未咨部所籌煙酒各捐如何辦理亦未據報部有案前據該前署督電奏本省近辦籌捐可資撥抵酒捐尙未開辦煙捐尙待籌議均不能作爲確定之計畫等語是該省開辦籌牌煙酒等捐之計畫現尙而收入之數及裁留之法開辦未久確定尙難此外不能確定其不能作爲確定之欵項確定之數目均可概見臣等公同商酌廣東賭博能否同時禁絕**須視籌抵賭餉之多寡以爲衡**　而禁賭期限之遲早**亦應視籌抵賭餉之收入以爲斷**　臣等祗能以此次鹽務新增餉欵俟試辦一年期滿收有成數准予撥抵該省賭餉其能否定期同時禁絕應由該省督臣自行籌辦請旨飭下兩廣督臣籌集鉅資除鹽務新餉俟試辦一年取有成數定爲實欵撥抵賭餉外其餘該省現在及將來添籌之欵苟非原有之款收自堪資以撥抵賭餉屆時收得若干的欵即嚴禁某項賭博權其輕重緩急次第施行庶幾賭害可期祛除而軍餉亦不至貽誤云云宣統二年十月初一日奉旨依議欽此

●資政院十四會傍聽記

此會爲欽選互選消長之機緘其現狀尤堪注意十一日下午一點二十分資政院開第十四期議會議員到者一百二十七人行政大臣惟陸軍部尙書廕昌一人到此日由會議長主席宣言今日到院之議員數不足三分之二日短事繁以後望諸位不可缺席各議員屏息靜聽莫敢枝梧旋命秘書官報告文件九件畢　**吳賜齡**　起立質問軍機大臣今日是否到院議長言此事吳議員已有質問說帖刻下不及油印先付秘書官朗讀一遍其說帖大旨謂皇上沖齡賢王監國日理萬幾故採副署之制與軍機大臣共負責任則是每次諭旨必取決於軍機大臣然後頒行其中復分四事大抵皆就湘省公債案立言（一）何以不認爲議決之件（二）何以命令能變更法律一誤乃至再誤（三）何以不交湖南諮議局追議（四）湖南是否應有處分贊成者十餘人議長命秘書再讀一遍問各議員贊成者請起立表決全場起立多數　**曾侯爵李子爵劉男爵**　亦皆起立而　**雷奮孟昭常汪榮寶沈林一章宗元林炳章**　等則未起立　**牟琳**　即起立發言本員以與議員質問書不甚妥當疑難二字係諭旨中語不宜引以責軍機大臣云云其言多支離無可記之價値　**于邦華**　登台發言謂昨日在財政學堂開會有人提出尊重法律維持公論之語謂議員當尊重法律不知前日對於公債案之爭議正所以尊重法律謂議員當維持公論不知前日對於公債案之要求正所以維持公論試思湖南諮議局之欲恢復權限是否公論乎資政院前日之議決此案是否公論乎若不求其有效何以謂之維持至於諮議局之議決權即諮議局所應守之法律也資政院之議決權亦即資政院應守之法律也吾等若非求其議決權有效者即不得謂之尊重法律蓋法律者非區區秩序之謂也故吾等以欲尊重法律維持公論故對於公債案之結果不能不質問軍機大臣云云其言頗　**透闢輝煌**　時有某議員欲修正質問書字句者　**籍忠寅**　言頃質問案已經表決無庸再討論且質問案無修正條文議長徇衆又多數起立贊成遂宣告開議

（第一）湖南禁烟會核議案審查股員長委託　**邵義**　述明審查之旨趣　**林炳章**　請將此案併入提前禁煙案交審查邵義言今日議事日表並無會議字即請表決（湖南議員三八退席多數可決

（未完）

西泠印社藏版書目

說文發疑二元　說文揭原一元　說文雙聲疊韻譜六角　積古齋鐘鼎款識三元　班馬字類一元六角

漢魏六朝磚志金石例一元　漢石經殘字五角　正續再續印人傳一元六角　昭代尺牘小傳二角

西泠五布衣集一元六角　西泠懷古集一元　西泠詞萃一元　西泠仙詠二角　西泠閨詠一元

湖覽志二元　西湖游記二角　西湖竹枝詞　秋柳詞三角　吳赴備史四角　蝶巢鐵影二元　西湖

娛園十種　硯史　藏書紀要　陽羨名陶錄　聞者軒帖考　漫堂墨品　筆史　金粟箋說　蟫溪　書畫說鈐　頻羅庵論書　賞延素心錄　全部兩元四角

山東官書局　廣東實記書局　莊總發行所　上海老閘橋　北東歸仁里　西泠印社

路途稍遠者種植亦不至失時一切種目章程備存公司或函訂或面議均可特此通告　公司有鑒於此格外選購以廣信用現已來貨　駐滬經理王芹舫遷移新拉圾橋衍慶里

寄廬收房抵款聲明

啟者今春在南京勸業場馬路三德里一帶包造宜保章洋房市房竣工後該宜保章欠銀壹萬五百餘兩本公司定於本年十月朔起一律歸公司管業收租以抵本銀如不足數仍向原主追償以伸公理各界欲租是房者請向本公司直接如前有瓜葛向宜保章自理茲將收房抵款情形登報聲明以免受彼欺朦一俟限滿再行詳錄　南京寄廬公司謹白

日本綿貫醫院廣告

前任博愛醫院長現本院長兼中日醫學校長綿貫與三郎先生光緒念五年蒞華以來研究中國人士氣候之差異疾病治療之不同等能療治眼科及內外各科兒科產科婦科楊梅結毒疑難雜症只現診每星期一至六每日

下午赴中日醫學校授課不能候診抱歉諸公每日下午來院接洽可也○靜安寺路念一號即大馬路泥城橋西塊巴利飯店後面洋房電話一六八九　本院白

咳嗽全愈

廣東彭壽堂獨創順氣化痰四寶半夏露治愈產婦咳嗽之鐵證

產後感冒最難用藥表泄則精虛不支塡補則滯濁留戀求其萬穩出險入夷者其惟本堂四寶半夏露乎此露性極和平功最神奇無論內傷外感一切咳嗽等症服之無不立效者前接杭省陳君來函爲其尊閫道達病愈之狀甚爲詳悉其言曰○內人久患痰火咳嗽苦不堪言頑痰壅塞愈吐愈多每遇天氣陰寒或勞役過度其發更劇自去冬分娩以後將近滿月偶失調攝遂致大發始以爲老病常發無甚介意詎料愈咳愈烈臥不能安食不能下馴致肺癆失音吐血潮熱氣息奄奄將成癆症求良醫購妙藥不知費卻幾許金錢曾不得少效以紓內顧之憂心甚焦灼一日閱報見半夏露告白列診治有產後虛咳一條因遣人購取一大瓶一服而冲服一大劑開塞傾盃之際但覺一種清香快人心意惟不知於病何如探候動靜片刻覺腹中漉漉有聲似府胸膈結之痰盡從下降未幾而大便一次頃刻遍身暢快患進飲食越日精神大振咳嗽頓止一仍照常調服二料以爲斷根不發今一靜一日暗停片刻覺腹中如初矣防患未然不可不備爲轉寄洋四元即懇再發一料以備不時之需杭郡湧金門內陳省吾啓

每大瓶一元中瓶二元每料四元　上海河南路廣東彭壽堂白

真愧廣嗣金丹

鄙人自幼善病弱不勝衣比及力學之年又恨犯手淫以致年屆一切腰酸腿軟耳鳴目眩之症由漸而劇百病因之俱起曾求大江南北諸名醫診治服藥已近三年春仲赴險子貞社友湯餅會遇及渠得之子全賴服藥亦速購服席間閒言面貌者計有四人惟僕服僕病居然能失引鏡自照面貌覺雄壯兩目閃閃有神雄暗擊洪大不禁喜出望外叩之藥真萬嗣金丹手覺失掌上明珠如此種子靈藥真不愧廣嗣之名靜免伯道之憾（下略）金陵梅花碑程萬嗣金丹用特登報以僧寧波路口五開間門面◎附價單料每盒洋二元老年久服用雙料近假冒照明五開間門面◎方是的真◎每盒洋五元

咳嗽痰多　氣急哮喘　試驗養津玉液膏

鍊雲老藥房天下馳名始創化痰止咳奇方服則立愈當面可試痰化爲水如不見效原洋奉趙遠埠信購原班回件

金補虛療損潤肺益氣向本培元無論男女已患年久諸醫束手百藥罔效之症服此奇功立見包可症永遠絕根誠普天下除痰止咳之聖藥也每料大洋四元○半料兩元此膏問世已久每日接各埠紳商謝函皆云咳嗽哮喘氣急丹無愈多人百試百驗每盒大洋一元每料五盒四元後永不再發

此膏專治男婦老幼無論虛勞咳嗽傷風咳嗽受寒咳嗽肺熱咳嗽服之立見神效奇在愈後行路氣急痰中帶血久咳失音鹹痰白痰火痰咳嗽以及一切等症發時痰咳氣促言不得出食不得進肺燥此膏痰產後虛咳嗽等症倘遇對安康功效之速似水灶火其膏補肝不腻降火不寒一藥止咳仍生

售處在上海三馬路西首小華園斜對面雲里口石庫門內鍊雲大藥房發售

謝洗製鏡面散

○○○○○○　還我本來面目　○○○○○○

他報屢登各報聯南衆枕敬告患面症者不致有望洋之嘆（下略）售價雙料用羊脂珠粉探之更靈每瓶半元每料每瓶洋二角五分每洋五瓶○本埠北浙江路敬業里第一百零一號門牌金陵鈍公館靜夫氏拜手

人壽醫藥室開在上海盆湯弄口集益里對門上海只此一家各處均有分售惟切注意如無分售之處可由郵政局購

余面生雀班酒刺兼之煙容滿面屢購各種著名藥品終鮮效驗自得雙料鏡面散二料一用月餘居然雀班八稱妙藥果當世廬山眞相無第一之良劑也還我

上海綠楊書局（下略）

金琴蓀書出現

定價二角

照碼七折

是書作者係金君至友於金君生平軼事知之最深故言之最確迥非近日坊間所出之書道聽塗說略而不詳者所得比擬且於暗殺案之遠果近因別放巨眼發爲偉論大足爲偵探是案者一助至描寫暗殺時之情形暗殺前之預兆亦與報紙所載微有不同欲悉是案原因者不可不速購一觀也

上海麥家圈元記棧內圖畫新聞社總發行所啓

虛疾去　身體強　獲益非淺

安徽合肥下塘集鳳廬清軍府署

政甫葉君鴻鈞服自來血得血充病退之保證

五洲大藥房諸位先生均鑒○高標如雷貫耳不勝欽羨鄙人淮皖幸位在末尾久仰○本體質素弱近年來幕游亦日覺辛勞舊歲春抵江寧研究法政後漸知消耗血液苦無聊賴迭向醫化學家討論莫求寸效若非醫家參功淺鮮即是藥不對症荷承友人指以○貴藥房之自來血有藥到回春之妙故向南京○貴分房先購二瓶按法試服未及兩星期果然舊疾漸退再由蕪湖購有兩瓶服後俱知精神頓爽誠當世獲益非淺之藥也特誌數語○財安再○貴藥房開有衛生指南印贈可否○○惠寄一冊俾抱病者檢閱有助亦不忘○○大德也庚戌九月二十五日政甫葉鴻鈞自安徽合肥下塘集鳳廬清軍府署

託局函購原班回件諸公惠顧請認明全球老牌商標每瓶附有自來血價目大瓶二元二角每打二十二元二角每打十二元小瓶一元二角每打十二元二十元　每瓶值洋一角之認眞券一張五彩保證書是的本方眞

總發行所上海四馬路老巡捕房對門五洲大藥房登

上海五洲大藥房分設杭州清河坊上首十月二十日開幕廣告

奏辦山東博山玻璃公司招股票十月廿九開標頭標叁萬元

上海南市業盛里招股處登

羅子昌醫生補血靈丸

此藥直接補血健脾開胃善治各種虛弱婦女調經效如影響以及少年色慾過度將成勞傷或老人氣血虧損步履艱辛及丹停氣蠱或小兒肌肉不豐莫不各奏奇功其藥概係補血汁原料造成功用與補血汁無異凡服補血汁嫌味不適口者可服此丸

定價每盒洋壹元二角　半打六元　途近郵費概不外加

上海總經理批發處在五馬路口怡珍居重慶白象街格致大藥房總發行啓

醒世小說　繪圖新上海再版

全書洋裝分爲十冊　定價二元　減收七折

是書大小說家陸士諤君最近之傑著其中描寫上海近數年官商各界及流氓馬夫之神通局賭串騙之伎倆秘密台基公館堂子女滑頭女嫖客女總會女學生吊膀子仙人跳舉一切奇奇怪怪之歷史如鑄禹鼎如燃溫犀足令閱者驚心聞者知懼出版兩月銷路四千部而郵函旁午案購新小說家空前之盛事爰特趕速再版以應愛讀諸君又新出新中國二冊四角●鴛鴦劍二冊三角半●豈有此理二冊三角半●六路財神一冊二角半●新蘇州一冊三角●文明強盜一冊二角半●溫柔鄉二冊五角照碼七折外埠函購郵費自理

上海麥家圈元記棧後廳改良小說社啟

包愈立止遺精聖藥

夢遺滑精人患最廣▲試驗萬人服後安康▲此丸有中流砥柱之力▲鍊石補天之功▲確有眞憑可試

凡患夢遺滑精精爲養身之本性命攸關何等鄭重每見少年多慾之人心有忘思外遇心有所動腎必應之以致腎水虧耗相火妄動隨精洩滑玉門不固甚有交精陰虛陽虧心腎不交以致似夢非夢走陽失陰推原其故皆因酒色過度積想夢洩見色流精中年過勤用心少年慾犯手淫酒色遺精搖結心中與閱久之留黃精神疲腰腿軟四肢無力若不早醫治將來根深蒂固望愈甚難夢遺滑精不論有夢無夢亦洩以及精塞精薄不論年深月久老病服後即日見效明知精爲養命種子根本主人深悉病源覓得異人傳授眞方名曰遺精丸神效無比治滑精不論因陰虛腎虧而起此丸功能補先天不足後天戕伐過傷固精益髓滋陰補腎連服不斷精神倍足行房堅固一舉成孕輕則二三合包愈重者一料推遠永遠斷根如能服此丸中途不斷一生終身無憂功勝人參十倍服丸並用奏效愈速外貼固精空靈膏每張七角丸藥每合一元每打十元遠埠函購原班回件

上海二馬路西鼎興里京都天寶齋發兌

蓋世無雙耳聾聖藥

天下馳名鍊雲大藥房獨得秘方治耳聾第一靈藥世人患有耳聾服之立能還聽如不靈驗包退包換假冒甚多購者留意

名醫無實居多惟本主人心甚惻惻決志搜奇竟秘非得制勝立驗丹方不惮平生之願故勿惮十餘年苦心奇良方以鎮下清上爲主瀉清氣除浮熱退虛火生津液開通清孔之竅培補腎水之虧較之尋常覓有天淵之別凡男女老少患有耳聾服之即聽如其一二服立能是以問世於今治愈之人數不勝計惠顧謝函積卷盈筐試驗地球中無一無二之奇方治耳聾之蓋世聖品也初患一二三盒見功久聾二料無不痊愈遠服三料若中途不斷亦包能永遠除根每盒一元每料五元◎外埠函購郵局回件◎上海三馬路西首小華園斜對面鼎豐里口石庫門鍊雲藥房廣告

怒氣傷肝一症治法最難推其病源均由腎水虧耗肝經鬱熱火上炎或爲濕火閉塞或爲陽虛陰虛耳血不暢

泰西化學補腎生精靈藥　童天寶珍珠牛髓粉　有奪天地造化之功

泰西安利醫生神藥來滬○欲享上壽欲廣嗣續欲強身體欲除痼疾請嘗此藥定可如願以償誠絕世補品功超市上一等

學及泡製之法雖無取精用宏之方欲求如本醫士所製燕窩珍珠牛髓粉之不剛不柔力大效速者非試驗只須服少許飛奔十數里毫不覺腰腿之酸軟精神倍增此補腎生精之明證也且各國人試服數日立見光澤肥健可加以服三錢西八種補藥常服故體質強壯每天獲益百萬盒之多則功效之神實倍可補不受何患南洋各埠華人僉謂此丸補品較勝一切年常服故體質強壯能強腎健胃精神醫學之精國士從不信試服竟以爲經久病遲愈止咳平肝清心補血肉之品無比以致體力強壯氣血虛處補腎潤肺開胃健脾無病不痊（下略）

○經售處上海四馬路北首望平街大陸大藥房內

一補有十年之功

廣東彭壽堂始創參茸芝朮海狗腎補血生精如意丸此丸純是精液煉成故丸小力大服少勝多一補有十年之功

確實功效方知不謬凡人一色慾過度每患陽痿不舉精稀易洩致遺精淋濁夜溺頻多等症此丸不特腎關堅健保精不洩而不射等症紅潤肌肉必加重數斤其效三又如衰老之人每患耳聾目花行動艱難一服此丸則耳爲之聰其效一年白髮之人但能連服一月則精血充足鬚髮漸變黑色其效五他如婦女久患白帶經水或淡或調勻一生育繁盛其效六是皆一最服此丸無不效者○一最確實之功效是丸專增人身之精血以滋養臟腑健固腎氣○一最確實功效也服此丸不斷可保永無疾病增壽○元氣充足目爲之明乾血或黃甚者鬚髮並目清強健之力均聰耳○一生服之故能補益身體不辭勞苦精神最足其效七（下略）

（下略）

京都天寶齋獨家秘製

凡購此散必須認明牌號方是的真○每日搽擦○醜陋男子變於白面書生粗頑婦女泛爲紅粉佳人

本堂必製嫩面玉容散久已名馳中外遐邇皆知無論商大會數十餘年所製各種丹丸無不精美中西人士莫不求購此散之妙始已久芳香撲鼻靈驗異常與市上大不相同用法便專治婦女成鄉以來煙容酒刺雀斑汗斑以及各種滯氣每日搽擦二三次無不感手面愈無論男女若用此散只消旬日之間女貌勝如沉魚男容賽若潘安老年不曾少年昔唐代貴妃用此散搽擦故面肌嫩滋潤容嫩瓊玉之全類此散爲之一助矣乃國閱必嘗之物從速購試方知予言不謬每瓶四角每打大洋四元寄批格外克己代曾務祈認明章程實明地址○到代登報章不取報費順此佈告上海二馬路雪香堂新里

料重用珍珠麝粉功效愈大取效愈速每瓶四角每打大洋四元

時事小言

買人寶劍於紈袴子曰截鐵割石鋒銳莫當紈袴子信之欲試之於人問左右左右曰南村有乞兒在殺之可也紈袴子大喜提劍而往見乞兒被席而臥眠正熟一揮斬之急走歸語人曰一刀兩斷快甚聞者極口贊譽曰公子善用之豈第劍之利紈袴子益喜率衆往視其屍屍欠伸而起罵曰何物痴漢復來打余耶紈袴子嗒然而返曰今而後不敢試吾劍矣臞公曰吾觀於資政院而有感民選議員譬之若紈袴子彼欽選議員與所謂政府委員者毋亦南村乞兒之流亞歟吁

要聞

資政院十五號議事表

十月十四日下午一點鐘開議第一雲南鹽斤加價核議案(股員長報告)會議第二著作權律議案再讀第三地方學務章程議案三讀第四修正報律條文議案(股員長報告)續初讀第五陳請申明資政院立法範圍議案(股員長報告)會議第六提議陳請全國禁烟辦法會議第七修正禁烟條例縮短期限議案(議員提出)會議第八議設審查陳請全國禁烟辦法議案及修正禁烟條例縮短期限案特任股員

危如朝露之蒙古

俄人覬覦蒙古已非一日經營慘淡煞費苦心邇來日俄協約告成之後日遂幷韓俄乃愈致力於我西北邊陲哲咯木一盟向隸盛京將軍茲改歸東三省總督部下南接滿洲北連俄境近來各旗蒙官商民被俄人唆誘入彼籍者已實繁有徒我政府漠不關心從未一籌抵制之策東督**錫良**對於交涉本非所長一有事出束手無策至黑撫**周樹模**夙有**好好先生**之稱凡事不肯認眞徒以苟且了局以致對外交涉着着失敗俄人得尺進尺愈無忌憚近日添兵築壘汲汲不遑沿東清鐵路駐防之衛隊**名爲後阿穆爾**(即黑龍江)**江邊防軍**總司令部即**駐哈埠**日前該司令官竟派蒙古譯員兼偵探員二人**一名韓文達一名王連生**(二人本蒙人皆通華語服華服故其名亦如漢人)前赴內蒙喀喇沁王旗招募蒙兵以備該軍訓練調用數以**二萬爲度**二人今已啓程前往而我北滿官吏尙夢夢若無事者噫三百年藩籬行將破壞不知我政府亦尙肯一顧及否也

盲風怪雨之東三省

▲一紙救亡之奉天學界　奉天學界中人以日俄協約成立後韓國即已見幷現**兩國復在東省增兵**不知有何詭謀特於日前公擬對待條陳懇請錫督代奏以資救亡惟其內容未得探悉

▲居留延吉外人之情狀　近有某國人某氏在延吉局子街開設洋行有識之者謂其**曾充陸軍官長**心志甚高恆以中國之岳飛自命且觀其舉動頗不類尋常商販故人多疑其爲某國軍事上之偵探若然則延邊之危險正有不可問者在也

又**延吉某國人之橫蠻**舉動時有所聞前晚九鐘時有警士數名乘醉在街上叫罵中國警察上前干涉詎該警士竟用手槍連擊幸未傷人當即拘獲由警局詳知道署與**該國領事交涉**嗣後不准如此無理取鬧

▲日人干涉長春稅務　長春市面近雖發達然營業稅之收數則不旺因有南滿佔用地之爲難商家得以規避日前已有營業稅公所之設原期一律收稅以資收數增加乃長春府何子彰太守方出示告知各商家**而日人已出而干涉**以與彼商衆有碍不能承認何太守當即與之交涉惟**未稟明西南路道李觀察深滋不悅遂嚴詞申斥**後事如何容探續登

▲俄人調查商務　聞**俄政府派出商務大員數人到哈爾濱調查商務**極爲秘密現已聘請譯員數人逐日記載其事不久即有特別之施設云

桐城人愧此奇女子

皖垣桐城縣湯家溝湯泰和店主名本炎原籍太平僑居桐城生有二女次已于歸蘇姓長年二十有二少時由其母許字石埭徐某爲室迨年及笄婿家屢請婚期女父情忽生憎百般難之徐某在蕪湖楊正泰爲夥因求娶不遂憂鬱成病而死徐兄親至湯處訃告女聞未婚夫之死也知由己故心良不忍別嫁乃疾馳其前長跪不起搶地呼號自云身已許徐矣生爲徐門人死爲徐門鬼矢志靡他其兄一再寬解告以家道貧乏恐難全女志女則誓不顧於是徐姓雇舟鳴鑼擁道至鎮迎女以歸一時男女趨觀者人山人海觀其哭泣之哀所遭之慘莫不爲之悽惻聞女頗聰明善針黹喜吟咏其臨行曾賦一絕至爲悲痛云議者謂今日桐城之大紳士多無節義侵公肥己而縱慾逞慾安得此女爲之師而洗濯其無恥之澆俗乎

依樣畫葫蘆之秋操

安慶函皖民具天然之軍國民性質最有聲於歷史前年練成陸軍第三十一協軍人之精神超出各省自兪大鴻來爲協統妄取防家賊主義盡將皖省軍官猶如開除恐易其徒黨舉無軍官資格者於是皖軍之聲譽一落千丈今年又復舉行秋操其總方略爲東軍艦隊被西軍艦隊制限於銅陵縣長江之下流東軍派遣混成一支隊由裕溪口轉進巢湖由廬江縣方面登陸進襲安慶西軍於安慶派遣一支隊出擊之東軍支隊有進襲安慶之任務於十月二十日下午四時占領集賢關同時得間諜報告如左一與我同等之敵今日午後二時已集師於安慶北關而東軍支隊編成則以指揮官李步兵一標騎兵一隊砲兵一隊工兵一隊輜重兵一梯隊衛生隊二分之一此爲東軍方略也至西軍支隊有擊攘敵兵之任務於十月二十日午後二時集師於安慶北關得練潭司令呈報告如下　一敵人步兵約千五百人騎兵約百人砲計六門前夜宿營在練潭今晨五時向安慶本道繼續前進　二在當地已向人民强迫徵發並派留守兵約一隊同時又得總指揮官訓令如左　一敵人企圖有截取安慶其先頭之一部登陸後駐程覃進昨夜宿營練潭其後續有步兵一標刻正由廬江巢湖方面登岸道其支隊先頭之一部先期擊攘　二本部長官已調駐宿松之步兵一標二十二日可到安慶至西軍支隊之編成則以指揮官潮步兵第六十一標騎兵十六標之第一營(欠後隊)砲兵十六標之第一營(欠中隊)工兵十六營之前隊(欠第三排)輜重兵一梯隊衛生隊半部此即西軍之方畧也今屆皖軍之秋操者如是如是故由有識者觀之直等諸兒戲不過如兪大鴻多開發筆花報而已豈如之何如之何

巡士毆擊教員之風潮

蕪湖二區巡警日前竟有毆擊英文教員事昨由涇縣公學呈報告書于皖南教育會請爲維持十五日下午三點鐘開臨時會各學堂到者六十餘人公議聯合電呈省憲並由教育會移文關道暨巡警總辦質問茲將電文錄後

安慶撫憲學憲警憲鑒二區巡士毆辱涇縣公學教員調查有証羣情憤激乞主持皖江中學安徽公學法政學堂皖南襄垣湖南徽州仙源湖北廬和各兩等安徽女學中區單級各小學同叩删

又安慶撫憲學憲警憲鑒二區區官**黃大章**縱容巡士毆辱公學教員**丁總辦庇護不理**乞查辦旅蕪涇縣公學叩删

直省通信

長沙

▲提倡繡業之學校　湘省種福源衛清試館文明繡業學校係湘省繡業各商所組織茲議招取十五歲以下三十歲以上合格女生五十名入校肄習其宗旨以研求繡畫及普通文理爲主義定爲初等五學期中等四學期高等兩學期即行畢業報名定本月十一日起至十一月十一日截止

▲五十萬兩之商錢局　湘省常德府城從前商務本極繁盛自大何街各錢店相繼倒閉後金融機關異常緊急商務大受影響以致市面冷落大興曇昔日前商會議設社會銀行一時恐難成立茲天順祥各票帮議先招商股五十萬兩辦商錢局一所一切章程仿照省城商錢局成法辦理以期活潑擬定爲一萬零股每股五十兩刻已開會公同選舉蔣君佑林經理其事因蔣君爲常郡之大資本家也

▲教育會舉行運動會　湘省教育總會近通告全省官民立各學堂訂於本月十五日舉行運動大會刻已將會中各室陳設一新以備招待來賓並刷印參觀卷數千份分送官紳商學軍警各界入會參觀連日各堂學生均逐日先期演習以備將來競爭之選

安徽

▲賑災又求助於戲館　蕪湖縣何令前奉太平府穆守發交皖北水災捐冊二百本分托紳商各界代爲勸募各界以災民當此饑寒交迫專待募資殊屬緩不濟急乃與中江大舞台園主商妥以戲資助賑十三日開演頗爲社會歡迎收入看資不少於災黎固不無小補也

▲皖江之新鬼　本月十二夜招商局江新船上水至蕪上下頗爲擁擠有下船搭客五人登划時立足未牢墮入江心一時人聲鼎沸水巡警赶放划艇隨溜援救退至太古臺船下僅救起安慶人梁明發一名餘均隨波逐流而去吁亦慘矣

揚州

▲王四大人休矣　高郵湖滋事佃首王開甲日前經縣差繩拿在永安棧拘獲起解後有山東候補道王善藻自稱王四大人者至縣爲之關說經何令嚴詞拒絕王開甲亦恃有奧援堂訊時頗爲傲慢何令乃據情呈道分詳江甯兩省大吏茲已奉江督批示謂王善藻如再狡佃抗租即由道勒令回籍再不息事即行電請奏參等因而王開甲之武生衣頂亦由皖撫批飭褫革

▲府中學堂之暗潮　揚州府中學堂自陳監督入京後一切事權皆操於監學周嘉詠之手聞周係東臺縣人不學無術妄自作爲頗爲東邑同鄉所齒冷其對於學生極爲專制該堂學生逢人輒叫苦云

▲審查選舉人名冊　江甘城鄉自治調查漸次告竣現擬由城鎮董事會由該所召集法政及自治學員按章照冊審查合格人員造具選舉人名冊於十一日開查俟審定後將人名宣示云

▲州牧親捕土匪　高郵州姚牧於前日帶同捕役親赴秦欄鎮地方拿獲土匪吳久龍楊在明二名楊匪旋於半途逃逸該牧現正嚴捕未知能否就擒云

蘇州

▲是道也何道也　江蘇候補道陳光淞籍隸寶山曾因虧產案甄退其任程寧退經程華之庇祖得復任意翻乔致華兄經益憤極鈇某月日照稿身死華既憤失產又痛兄死之慘料理喪事畢即至藩尋陳道寓所欲與理論詎該道因辦理洋務局位置私人聞程擬有將奏請降補同知之說知事機不妙已請假出省現經華忍無可洩聞擬上控撫轅云

▲奏補高等廳丞　蘇撫前次奏調京師外城刑庭推事鄭言辦理審判事宜已奉委高等廳丞早見本報茲悉程撫以該署丞實缺郎中以之補授廳丞實屬資缺相當又曾習學法科大學歷辦審判均著成效尤爲難得特專摺奏請將鄭言補授江蘇高等審判廳廳丞大約日內即奉旨准矣

▲司法學員之轉機　江蘇司法研究所正課行畢業而提法使科員高等審判推事與薄已紛紛委定各員不免大失所望頃左提法使以該所成績尙優若一律廢棄與辦理之初意未免相左擬於畢業後另考錄用一俟前列者可擇尤委派云

來函

十六日貴報載蘇州提燈會中有東吳學堂軍樂一隊云云　按敝校自前年組織軍樂隊隊中全屬敝校學生特聘美國專門名師教授歐美各種新調與他校向雇伍中雇來者大相懸殊貴報新聞素稱確實敝校軍樂隊特委鄙人代爲聲明敢乞改正幸甚　南風亭長敬上

壯陽果谷春生丹强體種子雄有家

感謝上海三馬路鍊雲藥房麥茸海狗腎壯陽春生丹酒强體得子之功附告價每料八元此三種眞聖藥也服過方知實濟購者務宜留意

丹每兩一元酒大瓶四元婦科必妊丹

鄙人自幼身體瘦弱比及力學之年更患傷寒大病繼而身爲疾以致雪上加霜發至三年精神十分疲頓腰酸背痛耳鳴目眩精獨陽衰由漸而劇最恨者常患遺洩之症各處會求名醫診治服藥已有年餘仍無見效自思年未四旬身體如斯敗壞育子勢必無望云不幸有三所深感者爾之後則又恐不久人世羅真矣去年客間幸居鄰徐元孝兄到敝處談及上海三馬路煉雲藥房參茸壯陽春生丹酒

沈製生髮膠　生髮神奇

上略)次小女前年患三瘡頭髮脫落大半曾用敝鋪前多而且黑于戊申三月中因事至申曾登新聞報附告證歐憲病痛月餘以致由額而頂耗盡上海元豐公司發囊靈如燕鳥黑矣貴主人精求化學生髮神奇試驗公司今春小妻產後俱實櫃北首同昌公司何賀民六月初二寄售價每洋二瓶每料六瓶洋二元五角天津山西路即鉴湯弄大街人壽醫藥宝照餘本醫藥宝集原來附信千函無戚條幅　上海

艾羅補腦汁

能治操勞過度之證函

中法大藥房主人閣下敬啟者僕自學堂卒業投効粵東職司新軍未弁操勞過度以致身體虛弱頭昏目眩請醫診治終未能應手獲效不得已辭歸寓就醫道經海上聞貴藥房艾羅補腦汁功效神驗聊購一打以試嘗之不期甫服半打精神煥發飲食日增頭眩目昏之疾似消化於不知不覺矣現在一打服罄身體如前充實諸疾全愈感激貴藥房良藥之濟世無由報稱用特寸箋聊申鳴謝可也肅泐敬請道安張煥文頓首

上海中法大藥房照錄

請試化痰奇藥

廣東彭壽堂始創眞正順氣化痰止咳四寳半夏露當面可試痰化爲水各埠託辦必須郵局另函通知批發代售　另有定章

中年傷風咳嗽胸膈悶痛或乾咳無痰行路氣急甚至咳傷肺膜破金吐血人事不省飲食不進一痰內結塞熱往來不早治愈易成痰黨等患每次減半與服其病即除更有色傷勞咳產後虛一切五臟六腑所致諸咳肺熱脾濕發生諸痰輕者一半小瓶全愈重者四大瓶包能永斷病根存速請購試無不立愈回生其功效之神實有百倍於諸製半夏者尤妙在一經治愈永不再發一服此能將已成之痰淘汰化爲精液以補天一之水而痰既損之金幷將內伏痨虫殺除淨盡並使一家老少身強力健久年中外各國同聲稱美謝函證書堆積如山均有郵局圖記爲憑諸君冒日多尤宜鑒別僞藥不甘代人受過查此等僞藥名稱雖同性質各別就告白觀之似覺大言誇飾彷彿迫眞然其地價試驗功效大相懸殊此則試過者皆知之惟願購者須認明商標方是的眞 上海河南路抛球場南首廣東彭壽堂啓託郵局匯洋函購外加寄費一成○順氣化痰丸大瓶一元小瓶二角半止咳杏仁露每瓶四角 每打十元小瓶一料四元賜顧者須認明瓶上鐵路封條主人肖影壽佛商標方是的眞上海本無分店

半夏之治痰咳由來舊矣各省製售何止千百或拘泥成法或泡製失宜後先所出非無優劣然不能去滓存精則古今一轍此半夏所以奇妙入神也本堂存心救世者得半夏一藥其功力全在精液乃再三精求精益加精其精取上等半夏泡製盡善以機器去其渣滓以液化氣學之健脾胃精液特本所採各省正道藥材之仁心龍涎香猴棗珍珠並諸般補液服之如...[illegible]

積弱之體變爲強國之民

嘉秀地方自治研究所優等畢業員

徐君巽和服自來血得補體弱血虧腎衰之功效

五洲大藥房主人台鑒啓者鄙人自幼窗下用心過度以致體氣虛弱血虧腎衰旦夕奔走殊覺勞力尤甚或求治於醫或訪覓靈方千方萬計未見奏效幾成廢疾之國民自去秋入自治研究所肄業就在秀川學校担任教科深以爲慮一日偶在自休室見報紙登載○貴藥房之自來血爲補血唯一無二之妙品即命室役向本埠分售處購買二瓶按法服之不及匝月血氣充足全體强壯積弱之身體一旦變爲強壯之國民鄙人所獲○貴藥房之幸福不淺矣自來血一藥眞爲濟世活人之聖品受大莫之恩不敢隱其名而忘其德特修證書乞附報末以告我同胞之同病以彰○貴藥房之厥功特此敬請○道安　嘉秀地方自治研究所優等畢業員嘉興徐巽和頓首

自來血價目大瓶二元每打二十元　小瓶一元二角每打十二元○託局函購原班回件諸公光顧請認明全球老牌商標每瓶附有値洋一角之認眞劵一張又保證書一本方是的眞　總發行所上海四馬路老巡捕房對門五洲大藥房抄登

謹防假冒　請注意　遺精聖藥

藥房精製百鍊丸 不但治遺精之神妙且有補腎生血之奇功屢試屢驗百發百中料包可永遠除根抑如服不見效儘可退藥還洋以昭信實百鍊丸價目每料四元每盒一元遺精一貼每張七角若購丸並用功效亦彰遠埠信購郵局最安假冒甚多免得受誤惠顧諸君寄費自給

◎上海三馬路西首小華園斜對過鼎豊里口

本藥房出售之金剛百鍊丸無論有夢遺精無夢之立愈遺精多年久已全國馳名口碑載道服者均讚有奪天回生之功故人人信服倘得近有同業無恥之徒暗中將僞藥以假亂眞情實可恨特再登報佈告今於九月朔起○仿單上另加篆文小圖章兩顆以辨眞僞○惠顧者須認牌號庶不致誤　本香港鍊雲大藥房廣告

仙品馬寶治痴如神

京都天寶齋○眞正西藏馬寶專治文武痴癲痰迷心竅○靈效如神○鋪設在上海二馬路西鼎興里石庫門內

馬寶能於人心肝脾肺腎五臟化痰經云治痴癲第一對症本齋濟世存心不惜千金採得眞正以救世人之痴癲錯心失驚服之最有奇效雖諸醫束手危險萬分只須馬寶餘瘋狂發作呆以及豬瘋羊癲之症皆因痰迷心竅驚恐痰滯胸腹糊塗不醒或事結于心或功名未成或見色而痴或爲財而痴痰能失魂落魄之症則自聒自迷大呼小叫弄文作武笑怒罵染此症受累者世人如患此等症者請即試服輕者二三分告痊重者一二錢斷根最奇者愈後永不復發誠天下第一除瘋救命實仙品也○每分洋二元 眞馬寶天下馳名○九折另製狂鎮心丸骨都試驗萬人○每料五角○○郵局原班回件

崔氏辦香廬驥製半夏

的眞　始創

崔氏辦香廬總發行所　崔氏驥製消痰半夏天下馳名購者注意　必須認明五開間門面方是的眞

各省各縣各公館各衙門道謝神驗之書函聯製成冊幷附信函之郵局圖記民局木章一幷裝入匣之内咳嗽多痰之症救治愈久咳傷及肺管便覺呼吸不靈氣之痰爲膠膩之質閉塞清明之府遂使哮喘火然灼胃氣亦敗脾火熾衰腎水告涸肝風上揚從此盜汗骨蒸元氣盡喪蓋人賴氣血而生胎氣本宜則運血不靈氣血兩損使是不起之症矣可不痛哉本廬創製消痰半夏善能止咳化痰補氣平喘運血液以培元滋腎水以固本能生天一之水能滋既損之金偉力豈功天下無敵自出世以來治愈之八不可勝計至此藥之神驗全賴扶其精粹取其精液故能出奇制勝以少勝多若尋常之症只須一小盒立奏奇功雖至重至危之症如一息尚存連服一料包可立起沉疴斷根不發珠龍延香化學名家化驗如無疵者認明○本廬實事求是精益求精備可請化學名家化驗如無珍品上海走過洋涇浜雲氏肖像包總發行所在寧波路口室懸上海縣嚴禁僞藥告示仿單上有驥雲小影紙盒上有驥製二字方是的眞無僞因附近一開間門面

元二角每料六大盒洋十三元二角不靈包退還銀便是假冒宣格外留意大盒洋二元四角小盒洋一

京路根德里內製藥所仍在北

上海盆湯弄絲業會館北首寧波路口認明五開間門面崔氏辦香廬總發行

驥製消痰半夏乃武宗經試驗始敢出而問世自發行以來凡官界紳界女界莫不同聲贊美咸推治痰止咳之聖品各省寄函紛紛爭先恐後極意欺騙但華人無從見發達之物必多方仿造奇巧百出致使采辦者無從鑒別眞僞本廬特將兩江督署湖北泉署京師伊御史衙門暨英德加拿大日本東京韓國北大邱郡以及頭等傳采藥者作指南之車而仿造者無從施其伎倆但

籐井霧寳丹爲治鼠疫鼠毒之良劑

鼠疫一症其害最烈朝發夕死無藥可援現在流行滬上工部局西醫注重衛生異常吃緊已患者杜其傳染未患者先事提防租界人繁雜期淨盡欲匡不逮必藉此丹認明有籐井二字者方是眞藥爲治瘟避疫要品可愈鼠疫良方日本籐井仙鹿翁秘製之靈寳丹虎列拉腸熱疫熱喉痛紅痧肺痨癰疽瘰癧瘋狗癲一切瘟疫傳染難症隨身携帶能濟倉卒之需內服外敷其爲便捷近來門售因此益多其價不過一角五分可防戕身之害避瘟疫者須注意也　淸國上海英大馬路劉康里三百三十號靈寳丹總經理席裕麒告白

蜜蘭克補腎聖品功用

詳腎爲精血之海性命之根五官百骸之經賴此腎之實實體是全水一虧精神則困倦筋骨則疼痛矣手足則麻木矣耳目則昏聵矣可試驗腎水足則全體因之而強腎水虧則全體因之而弱

蓋腎在水而言之不過曰陰虛曰陽虛曰氣虛曰血虛其病衰旺全特腎經爲轉移可任其虧耗乎故本醫士考究十餘年之久特取生物精血腦髓用化學煉成補腎聖品其味甘厚其性和平蒸其絕大之效力均可驗而得此聖品之如衰老之人腎水下虧必患耳聾目聽遠若近服鏡而不用者服此聖品一月能使聾者不用耳筒而視暗若明矣若人色慾過傷腎水既耗陽事必萎或精稀易洩一月能使聾者不用耳筒而必患耳聾目

增四倍之多　故凡腎虧之人每患夢遺滑精動情即洩見色先流服此聖品之後則腎元充固其精水永不再洩或小便頻數腎虛溺濁服之均可立愈更有精血內虧之人面色必黃肌肉必瘦欲知補腎聖品究有若何功效可以預擬小影預磅身體待服聖品七日後再照小影比視則面色必轉爲紅潤更將身體重磅則身量必能加重二磅

婦女久患白帶經水或淡或紫服之一月能使經水變紅帶下即止並治臨經腹痛腰肢酸軟諸患無不立效以上均最明最確之功效極易試驗如能多服數月則精血愈充身體愈强可保一身康健百病不侵即殘年衰翁虛不受補能運服半載則神充氣足年壽定必延長至於廣嗣續烏鬚髮健步履强飲啖尤其效之顯焉者耳此眞培補先後天第一無雙聖品也大盒二元每打十二盒二十元小盒一元二角每打十二元上海抛球場南首河南路七號洋房普生大藥房經售

萬國九洲第一靈驗耳聾聖品

京都天寶齋○謹告同胞○耳聾痼疾○我有神劑○服此立聽○效驗妙藥包可斷根○上海二馬路西鼎新里石庫門

凡患耳聾一症皆因腎水虛損相火上炎或因鬱火傷肝以致耳鳴耳眼耳熱耳痛等症本齋家藏耳聾藥屢試屢驗故敢出而問世非徒漁利已也善治男女老幼官紳久年初起新病一經服此二三盒立覺血氣調和呼吸復聰眞乃第一聖品每盒一元每料六盒洋五元不靈

補眞陰生津液退浮火除邪熱雖十年念年舊症服此丸一料立見奇功雖重久年老症服此二料無不轉聾爲聽包退還洋以昭信實如兩耳挖損再吹八寶吹耳散無不立愈每瓶七角

湖州西門通益線襪公司

冬令服此治病強體

湯君振威服自來血得治愈遺精健體之實驗

五洲大藥房主人台鑒僕於前年秋季忽患夢遺滑精之症於是四肢乏力精神不振屢治無效上月敝友趙君潤德自申來湖說起○○貴藥房自來血華英藥房購得半打照法服之未及一月果覺精神强健舊病不知去於何處矣僕不勝感激之致無從可謝故特奉書以伸欽佩之志○○福安　晚湯振威頓首

再望登入各報以告同病諸君幸甚幸甚此請

自來血價目大瓶二元每打二十元　小瓶一元二角每打十二元○託局函購原班回件諸公光顧請認明全球老牌商標每瓶附有値洋一角之認眞劵一張五彩保證書一本方是的眞　◎總發行所上海四馬路老巡捕房對門五洲藥大房抄登

京都天寶齋人參鹿茸野朮海狗腎扶陽種子衍慶丸

天下馳名○種子仙丹○靈驗無敵○鋪在上海二馬路西鼎新里內交易若服他家藥不靈請來一試虛言欺人畢我惟天

本草云一名海狗腎其臍肭性大補爲

扶陽補腎養精益髓一切諸虛百損五勞七傷夢遺滑精腰酸骨痛四肢乏力等症服後立驗本齋獨秘眞方用眞正吉林老山人參關東鹿茸海狗腎並各種上品君臣佐使相配成此丸藥性和平不燥不熱四時可服專治男子陽痿不舉既舉不久或精冷如冰或未交先洩洩而不射等症確有服後雖年老體弱可使爲强白髮老翁久服腸足宛如幼年久戰不倦任情歡樂藍田種玉左劵可操扶陽種子多子多壽種種功效敢稱第一此丸本齋獨得秘實精益求精眞通百試常服補命門益丹田開胃健脾活絡壯筋培元固本養精健體烏鬚黑髮返老還童却病延年多子多壽種種功效敢稱第一絕非是誇口矣每料念兩三十六元每兩二元每瓶一元扶陽第一　眞丹種子衍慶丸每瓶四元半瓶二元功效同上此酒如購十瓶照市九扣○壯陽發腎種子膏每張一元 二十元另製京都天寶齋海狗腎扶陽種子藥酒大瓶四元功效同上海二馬路西鼎新里天寶齋　函購託郵局最妥僞造假冒仿作貨

杭省回回堂前萬源綢莊陳增耀拜登

滬事評論

租戶請願減租之懇切亦既屢見於記載矣房主人毅然似不爲之動尙得謂之稍有人心否矧頃者地產減値非復曩者之盛則由此推彼減租之議亦出于情理之至公必堅執拒絕惡感所生必成惡果吾誠不忍見訴訟衝突之事相逼而來也

本埠新聞

●閘北又有謀斃焚屍之重案 巡警總局馬隊副隊官周洪勝之妻邱氏生有子女三人賃居梅園裏寡婦周曹氏家昨日黎明三句餘鐘被仇人撬門入內詎周前晚並未歸家遂將邱氏右乳上用刀猛刺一下並開後膛鎗（地上遺有子帽一個）擊中腹部而斃又澆以火油放火焚燒屍體追房東聞聲起視兇手已逃當即將火救熄報告四路分局黃正巡官立率長警前往彈壓勘視一週一面飭十一圖地保陸正祥報請上海縣蒞驗緝兇究辦

●訊判因查疫滋事之嫌疑者 英美工部局因檢查鼠疫釀成風潮昨晨十一句鐘捕房復派西印各捕仍荷槍械將未經辦定之一干人犯併解公廨請究讞而德師副領事蒞廨先在憩息間與寶讞員磋商各犯辦法之輕重直至一時始行商定會判先據刑事檢查員倪克君譯稱此次風潮均係若輩造謠生事所致前堂已奉將爲首滋事之流氓趙阿四鍾阿青並喝打衛生員柯得南之王阿生分別枷號押辦在案未辦各犯應請重辦其時王安琴所延之莫蘭律師在堂候示另有升源昌銅匠店主郁永堂所延之赫雷司律師到堂聲稱有見証兩人可以証明郁未干預其事堂上可否准敵律師帶証上堂申辯中西官會商之下以案已訊明毋庸律師辯護且郁明知其夥陳阿順已犯拐案不應誣指查驗鼠疫喝打查提之差探判郁押西牢一年零六月陸德財持刀鬧事更屬不法着押西牢兩年期滿枷號一個月應候生陸阿三毛金海金福關張金榮不應幫毆差探着各押西牢六個月期滿各枷號兩禮拜胡阿大不應於事後謠言惑衆立橋喝打着押兩個月期滿枷號一禮拜王安琴朱百萬不應指身多事着各押兩個月金永朝因無實在証據從寬交保查明再核所有毆傷西人四登辨克之陳阿有毆傷工部局衛生員貪而之顧阿福林阿狗方阿九等四人着一併還押候原告傷愈再辦

●可憐富翁血汗之錢 已故富翁劉聽泉之媳劉陳氏劉江氏等因爭奪遺產分詣道縣各署稟控田令提到司賬張瑞廷及外甥曹槐江即劉大心等訊供之後查閱呈案各賬劉之遺產有六十萬之鉅乃照會自治公所衆公調處在案茲劉江氏投蘇撫轅具稟自願捐取學費洋十萬元程中丞准如所請札委滬寗鐵路旱卡總稽查盧嵩山太守懋善於昨日到滬知會大令諭飭劉江氏速將捐洋赶緊交出以息訟端

●自治公所之選舉 自治公所各議員定例二年任滿每年議令改選一半刻屆第二次選舉一半議員之期故由董事會商明議長定期二十日下午兩時開會邀集議員令担任調查選舉事宜

●教育會之金錢控訴 江蘇教育總會近以上海棉紗認捐公所經理人董杰不繳所認公欵向催不理咨請滬道劉觀察札飭英公廨特派廨役協探於昨將董傳案官判候晚堂訊明再核

●籌募開河經費 浦東三林塘前因河道淤塞經該紳董聯名稟請上海縣出示所有欵項由下忙開征帶收業已帶徵在案尙有不敷之欵現經該董稟呈田令出示曉諭由該董等就鎮籌募云

●商民籲請減租之公啓 上海華洋地產公司暨房產管業諸公均鑒竊惟滬上五方雜處商務繁盛通商之埠爲天下冠所以地產之高貴亦伊古所聞然租價之高下全視市面之興衰以爲衡此一定不易之公理方今上海市面與五年前比例已有天壤之別蓋五年前如福州路南京路未嘗見有空閑之屋一或翻造之晉値能事者早計捷足先登之預備尤恐競長之莫及其時不但不嫌租價之高昂並自願以數千金之貼費亦所不惜爭先恐後比比皆然商業之盛於此可見即此市面之墮落幾有一蹶不振之勢亦意相所不到於是減租之議各界相率均表同情萬衆一心以求達其目的或得稍補于萬一顧大局所謂實非一手足之力所能挽救是以兩江督憲奉命南下重以維持市面保安商業會奉督諭暨道憲面諭商請保護傾事實勛洽商各房主普減租價惟房主有華洋之別收租本自有之權既不敢邀集以磋商尤未必越俎以干涉緣現象如斯諸君何忍坐視盖今元氣已傷商力已乏萬難支撐營業如何苟延竊有憂者際此困難恐有潰散之一日時屆冬令盜賊因而起延評諸輿論幾將視爲畏途適一旦皆懷遠避之志屢遷屢空欲觀昔日之繁盛竊恐不復振矣欲圖補救以保公安亦恐遲矣在諸君執房產者安不更受損乎爲此不揣冒昧敢敬告諸君默察特艱大發慈悲企速宜布以慰衆望務以拯救市面而蘇民困總之敝同人暨各團體堅持請減房租彼此亦爲公益起見唯求諸君格外體諒大局安危亦唯諸君是賴曷勝馨香叩禱者也

上海全體商民請減房租公立事務所啓

來函照錄

敬啓者本月十五日十一點餘鐘經過滬寗車站旁之來安里前見一竹笆內墳墓旁有女人腳一隻肺兩葉肝四葉腸一條旁有藥水布棉花各二塊上有藥水氣味幷且帶有血跡不勝詫異一時觀者如堵咸疑爲醫院中之病婦醫治未愈因而棄出後經警署用蒲包裝去衆目昭彰毫無錯誤而該家屬尙不知悉情殊可慘方欲函懇登報俾該家屬聞信查知以盡同胞義務乃昨閱各報載朱大興某氏被車頭撞倒軋傷之足經醫院截下後傾入對門來安里垃圾桶中病婦尙在醫院療治各語未免傳聞失實爰持瀝函懇乞登載或該家屬聞而得知也功德無量是所至禱

北四川路王伯烈謹叩

城內

●縣批二則 劉阿會等稟云候諭飭該圖地甲催令租戶換摺繳租至此項公地上年米業等董稟奉道憲批飭以顧盛葉三姓不過收回歷年修費並非價賣西成小學校亦祇暫管收租充費未可據爲已有應再切實查叙以免爭執仰縣核明論遵等因經承因何延不叙稿遂候飭令具復 王葦全稟云此案所斷洋元爲數無多陳如歸盡限不繳顯係故違延抗候飭保人交案押追

●捕役訛詐 法華司賀二尹前日解控向鄉人訛詐之蔣木生與阿榮二人到縣前晚經刑審委員承明府升訊與供蔣係捕夥故因徐阿其與阿二等犯竊向需索洋念二元分用蔣供在縣捕役勝名下帮夥保詣支吾明府以蔣不應恃捕役向人需索喝責一千板與阿榮同押捕不法閣責八百板斥退

南市

●協吊竊贓 靜安寺正興染坊主沈四弟前被鄰染坊內由廳派差協探至工程局會同偵探吊獲兩桶存局茲該坊主章如椿具稟到局聲稱此貨由馬乾生兜來價未付淸今府馬提案裁判與命移送公廨請訊既而廨差協探又到局請提馬歸案局中告以前情始否回廨

●作種種之責罰 一百十七號巡士在如意街查見魚擔主朱阿忱鬧時違章將其魚桶帶局突有餘大煤炭店中人出阻幾傳店主洪銀至案訊得洪供朱每月貼洋六角寄堆什物官以不應干預判罰洋兩元朱罰洋五角

●交保理處賠洋 三泰荳行夥宋也香扭船戶徐阿第至工程局控稱前被盜賣黃荳價元一百六十餘元又數年前該船裝貨沉沒事後應派賠洋三百三十元迄未料理一併求追陳裁判訊據宋供已由米業董事經勸未妥詰之徐仍一味刁蠻判交保予限五天出外理處

閘北

●火事 前日傍晚時新大橋路一百二十八號江北人徐立昌家晚炊遺火釀成回祿延燒鄰居共樓房十幢由消防隊馳往救熄四路分局正副巡官各率長警等到場彈壓事後傳徐研訊已被逃颺矣

●均屬無恥 徐壽庭江北人渾字爲葉其妻王氏與湖南人葛福陞姘識前晚被徐獲見互相兇毆致傷葛之頭顱扭控四路分局黃正巡官訊得兩造均屬無恥判各笞責二百板押遞出境

●串竊耕牛 北新涇人陸阿虎胡根桃串竊徐連生之耕牛由法公堂移送四路分局黃正巡官訊明屬實判陸胡二人各責四百板遞押候辦

英租界

●被告亦復有詞 日商管源重控安鴻喜不付煤價前經由廨訊斷安交三千兩人銀幷保限兩禮拜交眼再核迄今年餘未據遵辦前午由廨復訊原告代表福岡開辦松岡律師上堂請追安供亦被原告欠洋一千餘元迄未料理曾由傅文律師將賬據呈廨因係西文奉諭發還等語係裏讞將供商之日商領事西田君判安押限三天仍將賬據呈堂聽候核人督同兩造核算如違即著照據償還原告日鈔洋二千九百五十元完案

●火車頻乘 前晚十句餘鐘東熙家弄口門樓上忽爾起火幸經救火會西人到場灌熄計去門樓一間事後捕房派探楊掌生查得該門樓實因多堆稻草遺火棄已據情稟復捕頭核奪矣 前晚九句餘鐘雲南路恰人里姓家亦不戒於火幸經皮帶車到場救滅幸未冒穿屋頂祗燬什物數件捕房得悉恐有別情已派探往查起火緣由稟復候核

●浣衣搶物 浣衣王福生因攫取王銀江金飾由探獲解公廨經德襄讞會同德國副官研訊屬實判福生押兩禮拜以示薄懲

●因賭互毆 王福生因與過犯周金德在途打架由捕查見拘入捕房昨解公廨經中西官訊得實係因賭起衅各有不合判周押二月再遞王從寬押五天以儆

●虐待獸類 藥店夥榮文古因牽鹿製丸被捕房查見以其不應虐待畜類違章昨晨傳廨請訊因榮不到官判保洋十元充公

●臨吞田單 許福堂因臨吞張文卿田單被控於新閘捕房昨晨由探張天林解廨請究因許不認官判押候查明下禮拜六訊明再核

●欠銀不理 德商福來德洋行控陳紀華欠銀不理一案昨由差探將陳傳廨官判交保聽候訂期會訊

●是否行竊 丁阿三混名小江西因身帶鐵鑿深夜在馬路游行被捕查見恐有行竊情事當即拘押捕房昨解公堂訊明官判押候查明有無別案下禮拜六併究

●串竊木耳 英商太古洋行控船戶張全蘇高雲桂串竊木耳等情昨由水巡捕房獲解公廨訊實官判照章送請上海縣各押一個月以儆

美租界

●賠償車費 某號汽車昨經百老滙路德潤運旁所停之包車該車主某西人帶同包車夫至乘汽車之某西人處索償修費了事

●不應以車抵欠 曹錢氏欠趙阿二借欵未還昨趙將氏之包車拖去致起衝突扭控捕房捕頭令趙將車送還另赴公堂具控

●竊案 王柔成昨趁招子碼頭南陽丸輪船往南京在船失竊綢皮衣及寶石等物値價頗巨報告捕房捕頭允爲查緝

法租界

●被告須從速到案 郭德成土行主郭端庭控行夥孫瑞祥吞用巨欵奉判押先交銀二千五百兩嗣因挺押抗復由聶司馬論候原告到案照例科罰茲又由行夥投稱店主因事離滬不能即日到案惟孫用之欵係是公所存項須求嚴追司馬以是案不能再懸命退去令傳諭店主從速到案定讞

●與弟何涉 銅粉掮客過文俊朱言康孫竹賢因傳鴻昌爲定貨不出糾葛涉訟奉判將貨銀如數交案茲又逾限仍抗不遵理且又匿不到案經由保人將其弟鴻源送案候示據稱胞兄因事出門須求展限司馬命退去候提保人追究

●出賣假烟灰 王紀福專做假烟灰在市渴售殊于衛生大有妨害前日爲包探查知立即拘捕奉判罰洋十元假灰銷燬

●鼠疫之歷史 （續）

日本醫學士青木 醫院醫員鄭蟠譯 李嗣麟振軒

北里菌於患者之血液及淋巴腺中發現之以革蘭氏染色法（Grams Method）染之着色（革蘭氏染色法見後）葉耳辛於患者鼠蹊腺中發現之以革蘭氏染色法染之不著也

北里菌存於血中者類於霍亂菌（Cholera Bacillus）而有被膜其中部着色性弱存於淋巴腺中者稍長末端呈圓形較血中者易着色二者於血淸培養基上 Blood Serum media 皆不液化寒天（即洋菜）培養基上 Agar media 皆發育故得認爲同一之價値物

葉耳辛菌爲短而圓之桿菌其長約二乃至三密克龍 micr on 以普通之安尼林色素 Anilin Dyes 能染色兩端極易中則較難革蘭氏法 Gram's method 則不染色肉汁培養基 Bouillon Media 液質呈透明管壁及底部生白色糖粉狀之菌小塊以顯微鏡查驗之則見數菌連續

動物試驗 北里菌種以動物則呈類於此病之症狀而斃然淋巴腺不腫脹

葉耳辛菌種於動物則確呈此病之症狀淋巴腺腫大

此二菌乃不相等係由青山 Aoyama 岡田 Okada 方緒 Ogata 山極 Yamagiwa 諸博士證明之

青山岡田緒方山極諸氏俱承認葉耳辛菌爲鼠疫之原因北里氏亦自信於北里菌之外又有葉耳辛菌存於鼠疫病者之中

茲將革蘭氏染色法（Gram's Method）列之於左

製此染液須先製安尼林水 Anilin Water 製法以安尼林油 Anilin Oil 四份蒸水一百份混和強加振盪俟油之大部分溶解於水遂以濾紙濾過即安尼林水也

（未完）

包愈小腸疝氣無限三期永遠斷根

老年症可保永遠斷根異乃神藥無雙每盒一元每料六匣五元函購原班回件不悞

石路中新開迎貴茶園

十九日正廳洋一角特請京都真正超等文武名角合演拿手戲

重排特別改良　**全部和尚養兒子**　文明真正新戲

十九夜正廳洋三角特請京都內城府真正文武名角合演拿手戲

重排改良文明　**全部玉堂春**　真正拿手好戲

新裝電話三千五百四十四號

大新街三馬路口春貴茶園舊基　文明新劇社日戲減價正廳一角

十九日戲准演每逢禮拜三六禮拜日全班超等文武名角一齊登臺

海東李林桂張飛鳳嚴來鳳林　金寶彭

英烈傳　大四杰村　女中魁

十九夜戲准演減價包廂二角特請超城府真正全班超等文武名角

來鳳林林桂張蔡林飛鳳彭　福桂　秀芬

盜仙草　快活嶺　落秀鞋

丹桂茶園（記）

十月十九禮拜日日戲

張少泉　一聲雷　天水關

張文艷　張文奎　小放牛

十月十九禮拜夜戲

少泉　二進宮

張一雷　西湖

白玉梅　陰配

三馬路文明大舞臺

十九日頭等正廳三角二等正廳二角三層包廂二角特別廂四角

全本宋十回

義婦冤

十九夜二等正廳三角三層包廂四角頭等正廳六角特別包廂八角

三門街

新裝電話五百九十五號

法大馬路吉祥街口法商歌舞臺

歌舞臺佈景好戲

十月十九日合演

李春利　李百歲　李玉奎　李順來

嘉興府　好妹子　取榮陽　長板坡

十月十九夜准演

張鳳臺　李玉奎　李順來　三麻子　客串管

叭蠟廟

本舞台圖畫劇報每份售錢五十文

本舞臺電話一千零二十四號

上海仁興洋行告白

本行開設有年歷在英國各廠名廠專辦各種軍器及機器機件如有承造美國各式工作器械並開辦門式機器凡能鑄鑄各項各所…

商辦新舞臺

●十九日價目官廳特別一元正廳四角三層樓三角二等二角●

皇帝打茶會　前後本

偵探血手印　全本

十九夜准演新戲

戰皖城　天河配　三四本新茶花

群仙茶園

十九禮拜日日戲正廳一位一角

十九夜戲正廳位洋二角

鳳舞臺

十月十九日

禮拜二拍賣　道生洋行

禮拜一拍賣　歷朝古玩　寶和洋行

壳件洋行

禮拜一拍賣

愛利輪船

禮拜一拍賣　瑞和洋行

麒麟牌線襪色花元貢十數緞色花十正

禮拜五六拍賣　織絨織花地毯　上等木器　魯意師摩洋行

始創自同治十三年　即英一千八百七十四年

地毯數十條　頭等織絨織花大小　紅木二人台酒架

禮拜一拍賣　不限價圓方鋼　壳件洋行

專治哮喘氣急百試百驗

廣東彭壽堂獨秘哮喘氣急斷根丹功力神速立可當場試驗治愈者不下千萬人立止哮喘洋金花每匣一角雙料二角

扶陽種子奏效快速

欲添子女●欲廣嗣續●必購衍慶丸酒●確是種子良藥

治好咳嗽姿念三六

人壽主人秘製

骨筋酸痛　各種傷科　膏

治牙痛斷根法

極靈極速

王喬松來申

眼疾無憂　瞽目重明奇方

拍賣預告　魯意師摩洋行

始創自同治十三年　即英一千八百七十四年

辦香盧藥室

包愈哮喘氣急丹

禮拜一拍賣　細毛皮貨　魯意師摩洋行

始創自同治十三年　即英一千八百七十四年

禮拜一拍賣　電線　鉄絲　紫銅絲　寶和洋行

担二千餘

大減價

The "Eagle" Brand

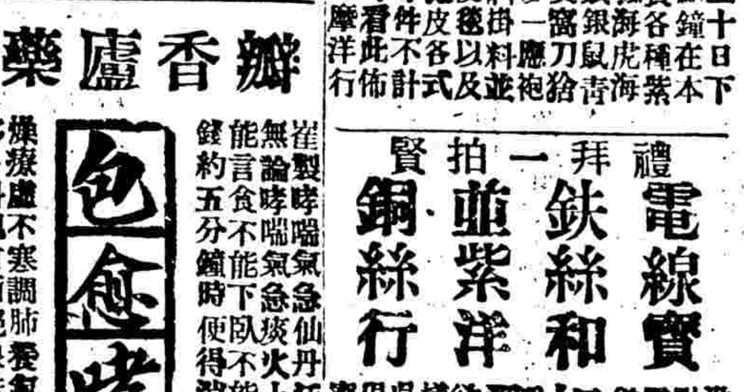

Registered in England No. 3250.
Registered in Leipzg N. 3267.
Registered in Hamburg No. 30770.
Guaranteed absolutely pure

CONDENSED MILK

天福洋行真老牌飛鳥牛乳膏

禮拜一拍賣　地皮房產　寶和洋行

華德洋行

代理拍賣各種股份

禮拜一拍賣　瑞和洋行

壳件洋行

禮拜一拍賣

禮拜二拍賣　上等木器　瑞和洋行

新開同文社照相

九月十八號開張

同文照相部謹啟

本社照相各國設必陳技精…

叢錄

最新小說 金氏 （儕人）（續）

情孫說話時月娥在旁聽到李春來搭姘頭的話臉上忽然現出不安映着月光越顯得秋水含愁春山帶蹙比先時又加了一倍情孫一眼瞥見便笑道你們紅牌倌人若姘着戲子可也聲價頓減不爲時重呢這句話還未說完月娥眼圈兒一紅幾乎吊下淚來情孫早已看見碍着旁邊的曼生不便說破轉掉過頭去與曼生說話當下曼生又說道老四你看我這麼一個人竟成個天不收地不載的棄物遇着我這副胸襟和一身技藝什麼事不好幹出我想現在黃浦江中海盜頭領范高頭還能散雄視一切往來駁船無不聽命大丈夫生不逢時棲身草澤圖一個眼前快樂到也罷了情孫道吠呀曼生你再也休存此想我看你決不是久困風塵的人若投入盜巢豈不自己糟蹋自己了麼曼生道糟蹋都是個糟蹋譬如目今東省辦義賑西省立善堂也還有些富商豪紳傾筐倒篋一倡百和的輕擲至於我們這干湖海之士既不屑低首乞憐又不能強台直上即使死塡溝壑還有那個來問你一聲所以我總想到不如自己尋自己的計較罷情孫笑道曼生你又發牢騷了我便能彀不叫你死塡溝壑將來如的機緣我當替你尋覓你趁早不要短着志氣罷說罷在身邊探出一捲鈔票也不看看是幾張向曼生袖子裡一塞說道此時我有點小事後日午後三句鐘你到怡和行內訪我自有道理這幾張鈔票將就把這兩日過去罷曼生心下感激口裏却只謙遜了兩句即便走了情孫在身邊取出表來看時已經十一點二刻向月娥道時候不早了我們一同到淡公那邊罷於是一逕攜着月娥出來只見月娥低着眉蹙着額半晌答應不出情孫看見他爲難驀然想起先時的光景一上馬車就偎偎倚倚的盤詰他的衷曲這番盤詰却不比前番情孫已經猜到內容儘自用着溫柔手段殷殷絮問月娥又感又慚不由而由的便把一段苦衷訴出正是

花經墮溷還遭妒　情到能痴可懺愁

馬賊外紀 （天保）

▲馬賊之沿革　馬賊一稱紅鬍子蓋從前火器未精滿洲人之兵器爲一種之土槍當射擊時藥包之裝入須啓其槍筒上之閉塞物而此閉塞物係以紅色之絨線宛如帽纓者所成發射之際取而含之藉以蔽沙塵遮陽光見之如紅鬚然此一說也又因俄人譯音多作赤色因而得名樺太島前本俄國充流罪犯之地而其罪徒往往潛越我吉黑之沿邊以刼財物此爲馬賊之起源咸同間滿洲旗兵多從事東南之征絡繹入關防務因以廢弛土匪流民遂假紅鬍子之名乘虛而起迄乎光緒初奉天將軍崇實恐馬賊益形滋蔓乃調關內軍痛勦之當是時也獨奉天賴以粗安而吉黑之猖獗如故蓋奉天遼陽營口之扼要兵備素嚴加以執將爲驍勇有膽略之左寶貴故馬賊不能不避其鋒以轉趨吉黑也迨甲午之役左寶貴戰死平壤之軍一敗塗地其逃兵潰勇竄途落魄多投入馬賊之團體相與橫行爲害不絕至庚子之變俄軍直據滿洲奉天之仁育兩軍以及吉黑之鎭練各軍相繼潰散流爲馬賊者十居八九擁衆據險明目張膽以肆刼掠者至不可勝數彼時奉天之軍器庫以及吉林所儲之槍械彈藥亦皆被掠一空馬賊之氣燄幾不可制壓矣及甲辰乙巳之間日俄兩軍皆以馬賊之梟悍用爲先鋒於時俄之花勝子隊日之義勇隊皆以馬賊編成者也至戰爭終局日俄互散其衆號十餘萬其中相率投誠者固多而嘯聚山林者亦復不尠自此以還至於今日馬賊之黨羽益張攻車站刼官輪趣貨殺人夫固視爲尋常之事矣

（未完）

商情

股票

昨日股票現盤

藍格志	買	一千一百兩
英摃華	賣	七兩二錢半
保家保險	賣	一百十三兩
老公茂	賣	四十八兩半
西門布	賣	七兩
匯豐	買	九百十元

匯票

英電匯	二先令陸辦士二五
現匯	二先令六辦士三一二五
電匯四個月票	二先令六辦士半
買進四個月匯票	二先令六辦士八七五
銀行又六個月匯票	二先令七辦士一二五
匯豐四個月定貨	二先令七辦士
帶根六個月定貨	二先令七辦士二五
法國電匯	三佛郎十八分半
四個月電匯	三佛郎念四分
德國電匯票	二馬克五十八分
四個月匯	二馬克六十四分
美金電匯票	六十一個二五
四個月匯票美金	六十三個一三五
香港匯票	七十四分三七五
日本金洋	八十分零六二五
日本三十日期	七十九分六二五
印度匯票	盧比一百八十七個七五

查倉單

麥加銀行 銀一百六十一萬 洋四十三萬 拆無 匯豐銀行 銀二百七十萬 洋二百七十一萬 拆四萬 德華銀行 銀式百三十七萬 洋念四萬 拆無 正金銀行 銀九十五萬 洋六十六萬 拆無 道勝銀行 銀十三萬 洋四萬 拆無 通商銀行 銀九萬 洋念二萬 拆八萬 東方銀行 銀八十萬 洋三萬 拆六萬 花旗銀行 銀三十四萬 洋十七萬 拆無 華比銀行 銀六十八萬 洋十五萬 拆無 和蘭銀行 銀念二萬 洋二十五萬 拆四萬 大清銀行 銀九十五萬 洋三十五萬 拆八十萬 各莊 銀八十萬 洋三百十萬

錢市

英洋	早市七錢五分七七五 午市七錢五分八五
龍洋	七錢五分六五
本洋	八錢五
小洋	六錢五分三五
銀拆	早市六分 午市倍
銅元	一千一百七十五
市錢	一百五十三千
衣牌	一千三百三十
洋找	七錢四分三
錢找	一千

金市

現貨標金	三百八十五兩
沙金合赤	三百九十四兩
足赤條金	三百九十二兩五
大條銀	念五辦士五六二五

蘇州洋市

現價補水紋	九百念三兩八錢七分五
合申	九八元一千兩
洋厘	六錢九分七厘一二五
銀拆	二錢

杭州洋市

現價洋	一千三百念六元
洋厘	六錢七分六厘
紹匯升	一元六角二分半
紹匯去	二元五角
甯匯去	十五元三角二分五

甯波洋市

現洋價	一百三十四元四角三分
合申	九八元一百兩
洋拆	式角半
轉帳	直

米市

昨日米市來源極稀南北兩幫到貨僅十餘船市價因上棧者不少市面忽然漲起二角之左尖米仍缺價亦看高茲抄錄各幫於後

常帮高機白新	七元
又 高白新	六元六角
又 高機白元	七元二角
又 高白元	六元七角
無錫高機白新	七元
又 高白新	六元六角
蘇同高機白新	六元五角
黎里 又	六元一角
泗涇高機白新	六元七角
六直高白米	六元
松江高機白新	六元九角
又 雙轉白米	六元五角
平湖高白尖	六元一角
周庄高白米	六元二角
北尺 又	六元四角

桐油

晉泰亨	十兩
瑞泰亨	八兩八錢
吉盈豐	八兩二錢
高繁順	八兩
副洪	七兩八錢
本支	九兩六錢
桐京北規	十一兩六錢
茶京	十一兩四錢

油豆市

昨由本街開出船牛豆三十件十兩零九錢五客幫開售萊豆油二千三百件九兩二錢交豆油三百五十件九兩零五分廣幫開出輕皮生油一百念件九兩二錢今到金永祥金永安共裝萊陽豆油二千六百件李復興裝到青口生油一百念件生油市面平平牛油不日有到各口豆油皆有看緊之象云

土市

刻下各洋土及本土價均堅定存底不多去路尙好恐難見鬆動也茲抄各盤于下

三冬公	一千七百九十八兩
陳 公	一千七百九十八兩
新 公	一千八百十八兩
三冬喇	一千七百九十兩
陳 喇	一千七百九十兩
新 喇	一千七百九十六兩
陳川土	七十五兩
新川土	七十二兩五錢
雲 土	七十兩
赤 庄	廿二兩

糖市

刻下各糖去路平平長江幫每日裝出者不過三四千包價格定勢今抄現市開出各盤于下

四五太古火車粉	七兩三錢七分
四二五 又	七兩二錢七分
四 溫 又	六兩九錢二分
三 五 又	六兩八錢七分
四五怡和 又	七兩三錢二分
四二五 又	七兩二錢二分
四溫 又	六兩八錢七分
三五 又	六兩八錢二分
足 尖	七兩
冲 尖	六兩九錢
上奇白	六兩八錢
奇 白	六兩七錢
頂 菊	六兩六錢五分
上 菊	六兩六錢
中 菊	六兩五錢
次 菊	六兩四錢
貢 白	六兩一錢五分
貢 粉	六兩
頂石赤	六兩二錢
上石赤	六兩
冲石赤	五兩八錢
頂查赤	五兩六錢
上查赤	五兩五錢
次查赤	五兩二錢
上比赤	五兩四錢
次 又	五兩一錢
一號洋冰	十兩二錢
一號查冰	九兩
二號 又	八兩三錢
三號 又	八兩二錢
上呂赤	五兩二錢

進出輪船

十月十八日進口輪船禮拜六

江天	由甯波	招商總局
立大	由甯波	立興洋行
甬興	由甯波	甯紹公司
瑞和	由長江	怡和洋行
順天	由烟台	太古公司
飛鯨	由烟台	招商總局
江裕	由長江	招商總局
博愛丸	由長崎	郵船會社
大和	由通州	大達公司

十月十九日出口輪船禮拜日

開平	往秦皇島	開平公司
神戶丸	往大連	郵船會社

十月二十日出口輪船禮拜一

江裕	往長江	招商總局
襄陽丸	往長江	日清公司
瑞和	往長江	怡和洋行
普濟	往溫州	招商總局
海晏	往福州	招商總局
凉州	往烟台天津	太和公司
大和	往通州揚州	大達公司
順天	往威海烟台天津	太古公司
北京	往甯波	太古公司
甯紹	往甯波	甯紹公司

十月念一日出口輪船禮拜二

吉和	往長江	怡和洋行
德興	往膠州	怡和洋行
博愛丸	往長崎神戶橫濱	郵船會社
廣大	往香港	招商總局
塘沽	往烟台青島天津	亨寶洋行
德興	往長江	鴻安公司

凡購此藥必須認明崔氏獨香盧藥室牌號方是的眞附送奇藥包治陽痿神妙莫測比衆不同

參茸珠丸　海狗腎汁壯陽廣嗣金丹

先醫云公欲善其事必先利其器製藥亦然上海彈丸之地壯陽種子之藥滿坑滿谷本盧自開設以來不敢出售此藥者因無超群出衆之神驗良方故也去年始於陳姓家得此出神入化之奇方始製藥本昂貴且製煉不易故延至今日始克告成先將老年陽痿少年精竭之人一一試驗無不回天再造健如龍虎乃敢出而問世此丹專治老年陽痿少年陰虛以及精竭不固見色流精未交先洩交不堅久甚至腹部膨痛疼耳目昏眩神思恍惚百體委頓等症服之包可湯偉音暇妙不可言益命門之火療氣血之虛壽腎經既諸恙悉平久服能冬不畏冷夏不畏熱鬚髮轉黑視瞻若明雖夜御數女愈戰愈堅且能可保險身體轉弱爲强王道與常保無後患與市上所售大不相同本盧如以大言欺人皆必安羨立至如諸君服無功效情願倍價假還惟志在利濟無後之人不沾利益僅收藥本故不克多登報章自祈諒之每兩實洋兩元每料藥本洋二十八元另要料包治老年久痿當日見功每盒五元請認明心假冒必須上海新方患的眞藥紙包上崔氏肖像爲證

上海 絲業會館後 寧波路口五關閤門面　崔氏獨香盧藥室啓○製藥所仍在北京路根德里

秘製立愈肝胃氣將軍丹

此丹專治九種心胃氣痛服之頃刻見效○不靈還洋以昭信實●郵局函購妥而無弊○近因假冒甚多○購者千祈留意

他年正氣一衰其發更甚每有因此殞命者古方有左金丸沿襲試之毫無效驗今本藥房不惜苦心訪得秘方名曰將軍丹無論男女新舊肝氣之症服此丸神功立見若使二三年新患之症一瓶即可全愈如果一二十年舊恙至多一料永遠斷根包不復發曾經試驗萬人皆對日見效從無復萌之人如此奇驗未敢自私特登報布告俾患斯疾者皆得解脫呻吟牀第之苦則幸甚矣每瓶實洋一元每料六瓶洋五元上海三馬路西市小華園斜對面鼎豐里石庫門內餘雲大藥房啓

肝胃之症婦女最多或因憂鬱或怒或因氣機不舒致傷肝木隱隱可痛甚至觸怒即發肝堅如鐵食不下咽寢不安席一種痛苦之狀令人難忍若不早治變爲頭眩耳鳴目赤胸痛脇脹嘔逆胃呆陰縮骨筋疼痛等症倘

眞正立止遺精第一良方

廣東彭壽堂○包愈遺精○立服立止○屢試屢驗○活人無算○託郵局匯銀函購外加寄費一成或託滬友代購爲安

市上遺精諸藥絕少見效如欲一料服完即可全愈再服一料永不再遺者惟本堂所製陰陽八卦丹確能如此有驗此丹功能補腎佐以精益髓清心止夢安神利水之品使心腎兩交自然魂夢安而精竅固不論新舊遺精有夢無夢服後其精立止永不再洩誠有水火既濟之功陰陽相生之義服久腎關堅健可以一索得男此無他精髓充盈故也惟此種良方四海之內只本堂一家獨製服者誌之每料四元中盒二元小一元外貼固精封臍膏尤妙每對一元二角○金鎖固精丸每兩三角每盒四兩一元治遺精久白濁立刻見效遠方函購認明上海拋球場南首河南路廣東彭壽堂內懸上海縣告示爲記萬勿誤寄別處另發一信通知以防假冒

亞支奶　濟林丸　戒脫百餘人煙之瘾之徵信錄

裕麒觀察大善士閣下敬啓者同人於初秋之際組織戒烟會專賴大善士經理之亞支奶自製之濟林丸爲主宰先後批百餘打價廉物美裨益無窮周急濟貧厥功匪淺隣封本邑靡不歡迎張寶全因喘疾吸烟喬恩達以肺癆成癖其次或遊戲或因病而隸黑籍者貧富計百餘名（原函有名因繁不便臚列）均賴靈藥斷除到會稱謝之人絡繹不絕同人對日此非戒烟會之功實上海總經理席裕麒觀察大人之德也衆曰然則將何以報之同人又曰欲彰其德必登報頌揚衆人皆曰善然思逐名函謝未免有擾清聽況乎多費報金又累解囊津貼是以編列各名由敝會具緘代表敬乞代登報端敝會爲敢爲肦驥彰名不過撫慰衆意而已尚祈俯允是荷耑肅祗請勛安　青州戒烟會同人俞爽秋劉澄清同上　○附告亞支奶價目○凡癮一錢●用藥一聽●每聽一元每打十元●改良新製加重參苓汁●每聽一元四角每打十四元●包斷一錢烟癮●有赤浴圖商標爲記●新出船牌林丸●每袋一角五分●能戒六錢烟癮●批發五元起碼●郵票九五折通用●寄費遠近不加

上海英大馬路壽康里三百三十號總經理席裕麒附告

上海滙豐銀行及虹口分行告白

啓者本行收足資本洋一千五百萬元公積英金值洋一千五百萬元又銀洋一千六百萬元共合洋三千一百萬元另議定備用股本洋一千五百萬元總行開設在香港分行在倫敦廈門暹邏包帶惟亞孟買加拉吉打古薩北廣東福州德國漢口愛巴軸化神戶古喇伯長崎意陸伊羅法國買拉夾呂宋紐約橫濱麥買西貢舊金山新加坡蘇拉巴亞天津北京漢口上海行與各商日來暫存本行之銀每日結帳者其息長年二厘存至二十萬兩爲止存一年者其息照長年四厘算存六個月者其息照長年三厘半算存三個月者其息照長年二厘半算凡現下所執舊厘息一年期存單滿期轉新單者仍照五厘息算代付本埠滙票並辦理銀行一切應辦事宜滙票可以滙至倫敦歐州印度新舊金山美國中國東洋等處大通商碼頭特此佈聞　宣統二年七月念七日

興辦實業大家亟須注意

國麪粉之發達前程無限各省興辦實業紳商請惠臨茂新公司閱看方知此機乃環球第一之妙機非虛誇也上海泗涇路十二號恒豐洋行獨家專門經理啓

啓者美國白奶利麵粉機器廠早經名馳各國爭相購用今更精益求精獨出心裁創造最新式鋼球磨子並新式篩粉機輕滑靈捷能省馬力十分之四五省油十分之七五每六個月加油一次故並無油污入於麥粉之內出粉格外潔白漂亮此種麵粉於衛生大有益處環球稱最故近來新建之廠爭相購用今無錫茂新公司已裝置完全開車出粉上海申大公司亦用此等新機即老廠亦間有添購更換者此後各自改良將見中

京都天寶齋

京都天寶齋●天下馳名●靈驗第一○異人傳授珠黃八寶化毒丹●包愈男女一切楊梅結毒限日全愈永無後患此丸乃本齋獨得異人傳授良方重用眞正犀黃珠粉血珀極品上藥泡製煉成專治男女楊梅結毒横痃下疳小便皮破腫爛一切雜症無論初起染久包可限日全愈如有不服藥不愈或重刷利不顧人之性命攻伐用輕粉升藥餌提丸等當時立愈及毒氣內攻逢春又發四肢酸痛甚至鼻塌髮禿紅斑起點皆染毒筋絡且胎害子孫其害非淺餘毒不淨其害不休此實藥者未得其法患者豈能安全今本齋不惜重資修合濟世染者即內服此丸下立刻止痛消腫祛毒淨盡凡極重危之症服藥一料立可全愈價雖昂貴至效足值當可掃盡一切毒氣且能無害屢試屢驗百發百中輕者五天全愈重者數天除根如用倒提丸輕粉升藥雷硫火燒凡有背是毒者可諧醫生束手危險萬分請嘗試之方知本藥房藥方異之功也每料價洋十元每瓶洋二元○另有黃下疳散每瓶洋七角如男女下疳腫痛或陽物破爛雖則爛去半節用擦此散立見拔毒去爛生肌止痛保復原形仍可生育種子此乃第一奇方也○立愈珠珀五淋白濁丸每盒價洋一元○鋪在上海二馬路中市西鼎新里口石庫門內便是遠埠託郵局購寄妥速信局常信力自給

立止婦女白帶最速之法

廣東彭壽堂秘製婦科白帶靈丹立服立止神效異常立止經期腹痛丸每盒一元上海拋球場南首河南路彭壽堂啓

婦女白帶一症大傷元氣此症因濕熱積聚膀胱受濕以致脾胃不和腰痠肚痛面黃肌瘦頭暈眼花久則百病叢生漸成癆症本堂獨秘立止白帶靈丹不論新久赤白帶下服之即愈屢試屢驗其應如響中宮之濕提下陷之氣化痰解鬱清火調經功能除七日包能精神健旺飲食加增月經調和身强體壯非特止遠止帶之功實有廣嗣延年之妙○每盒一元○中盒二元大盒四元託郵局滙銀函購外加寄費一成

此種毒門神方眞能藥到病除

廣東彭壽堂始創珠珀犀牛黃八寶化毒丹神乎其神異衆大異此丹乃獨得之秘其方從未外傳近多仿冒一試立分優劣

本堂秘製八寶化毒丹已歷世代屢愈男女外症何止十數萬人無論危險毒瘡風擂殘藥府遇身濕熱積毒靈使小便洩去頃刻而痛者即止腫者即消潰者即愈即去神效之速至於此極難仙丹未必如此敏捷而況其餘所鼻奇妙者不但神效至此且愈後逢春永遠不發無瘡點疤痕可謂靈之不能再變妙之無可再妙總之普天下終恐寡二無雙如不見信不妨先試少許方知本堂八寶化毒丹果然功超絕世非常神效服下只一分時其痛立止行動如常不三日定可全愈○一治魚口便毒小腹者速府此丸服下○速○一治下疳破皮腫痛雖陽爛成筋延及肚門形如魚骨者服後仍復原形痛者速府此丸服下立止○一治各種癢疹瘡瘍乳岩小兒胎毒等症其效如神○一治各種潰爛膿血自淋白濁五淋等症服之立可全愈等症亦有神效所有治好之人不知凡幾縱有外科靈藥而必欲如此丹之立服立愈永除病根者任爾窮搜大索終也茲府應除各症列下○一治楊梅結毒無論骨體潰爛已破未破倡旁生核堅硬作痛無論成膿不成膿服之即消已破即合外貼解毒拔瘡膏尤妙○照常生育○一治五淋白濁腫痛如刺及溺血等症服後立止痛退腫去清來○一治各種疲瘡痛破皮腫爛成筋延及肚門形如魚骨者服後仍復原形稱無名腫毒只須少許服之無不全愈或外擦珠黃下疳散更妙○以上各症不服則已服後不藥到病除沉疴立起者未之有也價值雖貴效足值上海拋球場南首河南路七號洋房廣東彭壽堂啓各省託辦認明地址牌號或由郵局滙洋函購外加寄費一成切勿誤寄別處以防假冒○眞正吉林人參鬚每盒六元

燕醫生引病出外膏

骱骨損傷跌傷扭傷及痛肌潰爛等症用貼燕醫生稀藥膏立見神效其法照包紙方單試貼凡拖以上各症者不到三天便即霍然請予不信請至中國各大藥房○售處購試可也

上海老晋隆洋行總經理

全昌

精製中外金銀首飾金鋼鑽珠寶眼鏡器皿現成叢客

專售金鋼鑽珍珠寶石眼鏡自造各種銀眼鏡又新發明鼻眼鏡可免壓鼻生痕鈕耳生瘡折腳眼鏡均樣巧防便並用格致晶片黑白藍片近光老光平光日光如配鏡片其價格外克己若配眼光分文不收珠翠彈貨眞金耳圈每副十元翡翠紅藍寶石洋鑽眞金戒每隻八元半眞金挖耳每支三元以上價目是起碼各式金銀鑲嵌鑽石珠寶首飾一應俱全花色繁多不能細載如有來樣定造無有不能劃一不二老少無欺

上海二馬路西廳馬蘇州閶門外馬路申電話一七零四

治愈白濁

彭壽堂寶濁丸能治白濁奄奄今半載有餘大受困難肥胖四肢酸痛勞苦之後名無氣不以顯見自己早受吾藥石無靈有時憤患四肢醫藥面色枯黑來實見吾病殆將不起乎新正月間天下藥都上海眼鏡沾濁服後肥瘦因念吾友不早從堂弟自上海寄白濁丸三瓶服後片刻小便異常立即到河南路購得彭壽堂白濁丸長沮小解二次而色淡走訪近鄰得尊處服安通暢安眠如是接服二日小便一稍清如洗居然霍便步履輕快事也起不刻下面膄食健毎過天氣晴明尋訪住山緣水終日不陷感念良藥救我沉疴特地大累並乞報誌異廣杭州湧金門內陝公館玉書氏頓首

上海河南路廣東彭壽堂啓

專退烟容○立除雀斑

能使氣象光華

本堂秘製玻璃香糖仙散香力大效速眞有奪天造化之功專治男女烟容黃黑面色枯黃酒刺粉刺雀斑紅點雀瘢痕瘡疤皆症擦之立見光采煥發嫩百般久擦不變玉容花貌飄人神仙中人不特面如冠玉已也最奇者一經擦能使烟容枯黃立變紅潤白嫩般般斑點立即消滅顏色青黑無論何等斑痕皆可除屢試屢驗無不各家靈藥各家舌弊立刻退除奇靈非假冒各方者可及其萬一惟藥本甚昂幸勿輕視大瓶六角每打六元小瓶三角每打三元上海河南路七號廣東彭壽堂啓

肺部大將

助肺呼吸香膠

這是西國一新發明的香膠凡和勻呼吸要品不論輕重入口立能痰化喉止覺得潤口角生香保你能如常非但可肺部的大將

到底有一樣好處可以止咳保肺的助肺呼吸香膠了那胃口也好起來

健了呼吸勻了許多滋養料心氣必然自的要肥壯的了必胃了既然得到這個助肺呼吸的香膠是萬萬不可不吃

的

肺部裏的最大的疾病是咳嗽美而甜氣香而清入口即化功能滋生精液以潤喉管化痰肺力助肺壯氣順勻呼吸如老年氣喘中年痰嗽小兒百日咳等病每日食化三四塊立能止咳順氣平喘止痰或咳嗽或痰多或咳嗽不止或風乾咳嗽或喉管發癢或痰哽或日吐稀痰精神自必衰耗之精液皆變爲痰若不治則身體決無健壯之期內臟養生可服二三片每日可服三四次凡幼年與老年人服之精壯補肺至於病後大病初癒或內疾失調或痰咳不止或喉嚨管發癢服之頃刻能使愈則可以化爲水往下則由大便利出往上則由吐出痰去且肺自壯而呼吸自勻若常時服用肺臟可保決無癆症之患一家老少可得肺體既壯則長子可保決無癆瘵之患

小箱二元每打念元　大瓶四元每打四十元　總發行所上海西藏路勞合路西首　五洲大藥房各埠分局均有經售